大公報
Ta-Kung-Pao
342 Hennessy Road
Hong Kong
督印人費彝民
經中國人民郵電部登記認為新聞紙類
廣東省人民委員會郵政管理局執照第十五號
第二萬二千九百○九號
今日出紙兩張半
零售港幣一毫
每月本港三元外埠七元
地址 香港灣仔軒尼詩道三四二號

外交部昨晚照會英國提最緊急最強烈抗議

我限英四十八小時 停止迫害愛國報紙

撤銷對三報「停刊令」·無罪釋放獄中愛國報人·撤銷對大公報晶報等非法控訴，恢復上述各單位的正常業務。

【新華社北京二十日電】中華人民共和國外交部西歐司負責人今天晚上召見英國駐華代辦霍普森，交給他我國外交部照會，就香港英國當局瘋狂迫害香港愛國新聞事業和愛國新聞工作者的一系列極為嚴重的罪行，向英國政府提出最緊急、最強烈的抗議。照會嚴正聲明，英國政府和香港英國當局必須在四十八小時內撤銷對「香港夜報」、「田豐日報」和「新午報」的停刊令，無罪釋放十九名香港愛國新聞工作者和三家愛國報紙的三十四名工作人員，撤銷對「大公報」、「晶報」以及南昌印務公司和香港報業印刷公司的非法訴訟，並恢復上述各報紙及印刷公司的正常業務。否則英國政府必須對此承擔一切後果。照會全文如下：

英國駐華代辦處：

中華人民共和國外交部要求英國代辦處立即把下列事項轉告英國政府。

香港英國當局對香港愛國新聞事業和愛國新聞工作者進行一系列瘋狂的政治迫害，已經達到了極為嚴重的程度。

兩個多月來，香港英國當局以非法綁架的手段無理逮捕了新華社香港分社記者薛平、陳鳳英、陳德穆、羅玉和；「文匯報」記者劉桂平、黃一嵐；「大公報」記者譚思傑、羅向榮、王寧；「新晚報」記者梁寶倫、鄺寶文；「香港商報」記者陳子業；「晶報」記者吳在城；「經濟導報」記者許雲程。八月九日，香港英國當局又橫蠻無理地非法逮捕了「香港夜報」社長胡棣周，「田豐日報」社長潘懷偉、督印人陳艷娟，南昌印務公司董事長、「香港商報」督印人李少雄和該公司經理翟暖暉。八月十七日，香港英國當局竟悍然勒令「香港夜報」、「田豐日報」和「新午報」停刊，並且對「大公報」、「晶報」以及承印愛國報紙的南昌印務公司和香港報業印刷公司提出了非法訴訟。八月十九日，香港英國當局又出動武裝警察和特務，襲擊「香港夜報」、「田豐日報」和「新午報」，並非法逮捕三報工作人員三十四人。

香港英國當局血腥鎮壓港九愛國同胞的滔天罪行，引起全中國人民的憤慨。港九愛國報紙和愛國記者如實報道，揭露這些法西斯暴行，完全是正義的，是他們的神聖職責。香港英國當局對他們恨得要命，怕得要死，竟然羅織各種莫須有的罪名，對他們進行種種野蠻的政治迫害，企圖扼殺愛國輿論，壓制正義和真理的聲音。這只能在全世界人民面前徹底暴露英國政府極端醜惡的法西斯帝國主義的猙獰面目。

中國政府再一次向英國政府提出最緊急、最強烈的抗議，並且嚴正聲明，英國政府和香港英國當局必須在四十八小時內撤銷對「香港夜報」、「田豐日報」和「新午報」的停刊令，無罪釋放上述十九名香港愛國新聞工作者和三十四名工作人員，撤銷對「大公報」、「晶報」以及南昌印務公司和香港報業印刷公司的非法訴訟，恢復上述各報紙及印刷公司的正常業務。否則，英國政府必須對此承擔一切後果。

中華人民共和國外交部
一九六七年八月二十日於北京

> 中國的事情必須由中國人民自己作主張，自己來處理，不容許任何帝國主義國家再有一絲一毫的干涉。
> 毛澤東

港九各界籌備慶祝國慶

毛澤東思想光被世界 文化大革命形勢大好

今午將在中總召開首次籌備會議商討有關慶祝事宜

【本報訊】十月一日是我中華人民共和國成立十八周年國慶節。一年來，祖國無產階級文化大革命形勢大好，社會主義革命和社會主義建設取得偉大成就，光芒無際的毛澤東思想在世界的影響越來越大，我國國際地位空前提高，在祖國強有力支持下，港九同胞的反英抗暴鬥爭，是一片大好形勢。為表示愛國熱忱，港九各界愛國同胞均準備熱烈慶祝這個光輝的節日。

港九各界籌祝國慶常設委員會定於今日（八月廿一日）下午三時，在香港中華總商會九樓禮堂召開港九各界慶祝中華人民共和國成立十八周年大會首次籌備會議，商討有關慶祝事宜。

港九愛國報人歡騰振奮 感謝毛主席最有力支持

十四單位聲明熱烈歡呼首都最強音

決進一步做好抗暴宣傳和宣傳毛澤東思想的神聖工作

【本報訊】港九愛國新聞工作者今日發表聯合聲明，全文如下：

我外交部今日發表照會，就港英當局非法綁架了中國人民的愛國新聞工作者，強迫三家愛國報紙停刊和迫害愛國報紙等法西斯暴行照會英國政府，限令英國政府和香港英國當局在四十八小時內釋放被港英非法逮捕的愛國新聞工作者，撤銷對香港夜報、新午報、田豐日報的「停刊令」和撤銷對大公報、晶報、南昌印務公司和香港報業印刷公司的非法訴訟。

我外交部的照會，是七億中國人民誓為港九愛國新聞工作者和港九同胞堅強後盾的實際的表現，是我們偉大領袖毛主席對港九愛國同胞的反英抗暴鬥爭最有力的支持，是毛主席他老人家對港九愛國同胞最親切的關懷。我們感到無比歡騰，感到無比振奮，我們渾身是勁，我們最熱烈地歡呼我外交部的照會，歡呼祖國的支持。

我國外交部的照會是對港英法西斯當局的嚴厲警告。用毛澤東思想武裝起來的七億中國人民，絕對不能容忍帝國主義在我國的大門口欺凌自己的同胞，絕對不能容許它為所欲為地對我愛國同胞進行法西斯迫害。那些指望中國人民不支持港九同胞愛國反帝鬥爭的蠢蛋們，你們應該清醒過來了。

港英帝國主義者及其走狗們，你們應該知道，中國人民是再也不會任人欺侮了。我們偉大領袖毛主席早就向全世界宣告：「由外國帝國主義者來宰割中國的時代，已經一去不復返了。」[illegible]港英想[illegible]，那是癡心妄想！

我外交部的照會對我們愛國新聞工作者是最大的鼓舞，最大的鞭策，我們誓和港九愛國同胞一道，更高地舉起毛澤東思想的偉大紅旗，進一步做好反英抗暴鬥爭的宣傳工作，做好宣傳毛澤東思想的神聖工作。

我們全體愛國新聞工作者，堅信抗暴的正義鬥爭是必勝的。港九同胞在毛澤東思想光輝的照耀下，必將進一步團結起來，行動起來。我們有祖國七億人民作後盾，我們有毛主席作靠山，我們的勝利是毫無疑問的。

港英不投降，就叫它滅亡！
我們必勝，港英必敗！
戰無不勝的毛澤東思想萬歲！
我們心中最紅最紅的紅太陽毛主席萬歲，萬歲，萬萬歲！

文匯報反迫害鬥爭委員會
大公報反迫害鬥爭委員會
新晚報反迫害鬥爭委員會
商報反迫害鬥爭委員會
晶報反迫害鬥爭委員會
正午報反迫害鬥爭委員會
香港夜報反迫害鬥爭委員會
新午報反迫害鬥爭委員會
田豐日報反迫害鬥爭委員會
經濟導報反迫害鬥爭委員會
遠東報反迫害鬥爭委員會
南昌印務公司反迫害鬥爭委員會
有利印務公司反迫害鬥爭委員會
香港報業印刷公司反迫害鬥爭委員會

一九六七年八月二十一日

羅坊民兵誓鬥港英 隨時行動制敵死命

警告打鼓嶺敗類即停止作惡否則無好下場

【本報訊】羅坊村全體革命群眾來信表示，堅決支持港九愛國同胞的反英抗暴鬥爭，隨時採取一切可能的行動，制港英於死命；同時警告打鼓嶺一小撮民族敗類、漢奸走狗，馬上停止作惡，否則，絕不會有好下場。

來信首先向在抗暴鬥爭中受到港英法西斯迫害的同胞及其家屬，致以熱情的關懷和親切的慰問。

來信說：我們最最敬愛的領袖毛主席教導說：「帝國主義者如此欺負我們，這是需要認真對付的。」我港九愛國同胞遵照毛主席的教導，英勇地和港英展開針鋒相對的鬥爭，三個多月來，取得了輝煌的勝利，這個鬥爭教育了同胞，孤立了敵人，狠狠地打擊了港英帝國主義，把港英鬥得焦頭爛額，一敗塗地！同胞們，你們幹得對，幹得好，我們堅決支持你們！

來信說，我們羅坊村全體革命群眾和民兵，早就「下定決心，不怕犧牲，排除萬難，去爭取勝利」。我們決心積極響應祖國號召，堅決支持港九愛國同胞的反英抗暴鬥爭，與港九愛國同胞和新界愛國鄉民，戰鬥在一起，勝利在一起！一定要把港英鬥垮、鬥臭！不獲全勝，決不收兵！為了支持港九和新界愛國同胞，我們將隨時採取一切可能的行動，制港英於死命！

但是，正當港九愛國同胞展開偉大的反英抗暴鬥爭時，新界打鼓嶺一小撮民族敗類和漢奸走狗，如簡頭圍村的黃財發、竹園村的鍾帶，為非作歹，妄圖撲滅打鼓嶺愛國鄉民的反英抗暴烈火。

來信說，我們警告這一小撮民族敗類和漢奸走狗：從今以後，只准你們老老實實，規規矩矩，不許亂說亂動！但也容許你們悔過自新，將功贖罪，把槍口掉轉，對準英帝和那些死心塌地的漢奸走狗。時間尚不為晚，希望你們當機立斷，重新做個有骨氣的中國人，否則是絕不會有好下場的。

社評

港英必須切實執行我外交部限令

我國外交部西歐司負責人昨晚召見英國駐華代辦，就港英法西斯當局在過去兩個多月來瘋狂迫害香港愛國新聞事業和愛國新聞工作者的一系列嚴重罪行，提出最緊急、最強烈的抗議，並限令英國政府和港英當局必須在四十八小時內撤銷對香港夜報等三家愛國報紙的所謂「停刊令」，釋放所有被無理拘捕、非法「判罪」的[illegible]，[illegible]。否則英國政府必須對此承擔一切後果。

[illegible]

民族壓迫而進行了一場轟轟烈烈的反英抗暴鬥爭，港英法西斯當局對我愛國新聞機構恨得要命，怕得要死，使出種種瘋狂絕倫、橫蠻至極的手段，向我新聞人員加以迫害。其手段的毒辣，行徑的卑鄙，實在是集法西斯暴行的大成，把自己整天掛在嘴頭的所謂「民主」、「自由」的遮羞布，統統撕掉。

港英法西斯當局以為它們使出這些手段，就可以扼殺香港的愛國輿論，壓制正義和真理的聲音，就可以把香港愛國新聞工作者嚇倒。用毛澤東思想武裝起來的香港愛國新聞工作者，偏偏不吃這一套。港英法西斯當局的壓迫越大，愛國新聞工作者反抗就越大。我們鬥得越英勇，看你港英法西斯當局其奈我何！我們決定和香港愛國同胞在一起，[illegible]宣傳毛澤東思想[illegible]。

[illegible]東思想。而港英法西斯當局，竟不自量力，禁止我們宣傳毛澤東思想。我國政府負責人和外交部對港英的狂妄行為，曾提出多次的嚴重警告，但是港英當局卻不知死活，頑固到底，這就不能不激起我七億人民和香港愛國同胞的更大憤怒。我外交部此次的照會，充分代表了七億人民和香港愛國同胞的心意，我們一千萬個擁護。

正告港英當局：你們迫害我香港愛國同胞和愛國新聞工作者的暴行已越來越嚴重了，你們的法西斯面目，已越來越在世界人民之前暴露無遺了。你們唯一的出路，就是馬上遵照我外交部的照會，在四十八小時內撤銷對三家愛國報紙的所謂「停刊令」，釋放所有被無理拘捕、非法「判罪」的愛國新聞工作者，和停止對我們的迫害。[illegible]港英當局必須[illegible]，否則必須承擔由此產生的一切後果。

交通工人猛揮鐵拳拳拳到肉
薛璞牛皮吹破既恐懼又沮喪
交通大混亂局面無法控制「正常」期票越開越長

抗議港英迫害愛國報紙

高齡老人被迫害 搭棚工友義憤慨

我們的國防將得到鞏固，不允許任何帝國主義者再來侵略我們的國土。在英勇的經過了考驗的人民解放軍的基礎上，我們的人民武裝力量必須保存和發展起來。我們將不但有一個強大的陸軍，而且有一個強大的空軍和一個強大的海軍。

毛澤東

一年來保衛祖國的海防和邊疆保衛無產階級文化大革命

解放軍為人民立下了不朽功勛

堅決回擊美帝蘇修印度反動派蔣幫的多次尋釁

忠實執行了毛主席交給的「三支」「兩軍」光榮任務

【中國新聞社北京二十日電】偉大領袖毛主席親自締造和領導的、林彪副主席直接指揮的中國人民解放軍的廣大指戰員，一年來在舉世無雙的無產階級文化大革命中，更高地舉起戰無不勝的毛澤東思想偉大紅旗，爲保衛社會主義祖國和無產階級文化大革命建樹了豐功偉績。

無限忠於毛主席、忠於毛澤東思想、忠於毛主席的無產階級革命路線的英雄的中國人民解放軍廣大指戰員，從四十年光輝的戰鬥歷程中深深體會到：「緊跟偉大統帥毛主席，就是勝利！」當史無前例的無產階級文化大革命興起的時候，全軍指戰員就懷着無比激動的心情，以百倍的警惕保衛着祖國的海防和邊疆，以最大的熱情，投入了保衛毛主席、保衛林副主席、保衛黨中央的偉大戰鬥。

美帝、蘇修和世界上其他一切反動派，對於中國人民洶湧澎湃的無產階級文化大革命的偉大洪流，怕得要死，恨得要命。他們大肆反華，瘋狂向中國人民尋釁。在過去一年中，美國約翰遜政府派出它的飛機、軍艦和海盜軍艦侵入中國領空、領海達一百一十多次。美帝和蘇修的走卒印度反動派的軍事挑釁，縱容台灣的民族敗類蔣介石匪幫，在它們的主子的指使下，更賊心不死，蠢蠢欲動。英雄的中國人民解放軍給了這些妄圖入侵者以堅決的回擊。空軍部隊和海軍航空兵部隊，從去年八月以來，連戰報捷，一共打落入侵我領空的美國各種型號的飛機七架，打傷兩架；打落美製蔣匪幫戰鬥機一架。強大的海軍艦艇部隊，過去一年在保衛祖國海疆的戰鬥中，也沉重地打擊了海上竄擾的敵人，出色地完成了護漁護航任務。一次，一艘美製蔣匪幫的驅逐艦侵入我沿海地區，我英雄艦艇立即出擊。敵艦倉皇逃竄。我英勇水兵緊追不放，一直追到敵佔島附近，冒着敵島密集的炮火，將敵艦擊沉在大海中。另一天深夜，一隊美蔣特務船潛入我沿海，我一艘巡邏艇以迅雷不及掩耳的動作直撲敵船，把敵人連人帶船全部俘了回來。

英雄的陸軍指戰員，爲保衛無產階級文化大革命付出了巨大的辛勞，貢獻了全部精力。在首都，守衛在毛主席身邊的北京衛戍區和駐京部隊廣大指戰員，百倍警惕地守衛着無產階級最高司令部，守衛着無產階級文化大革命的策源地。成千上萬的革命小將從五湖四海來到北京，戰士們以極大的熱忱，接待和訓練了成百萬名革命小將，保衛他們八次幸福地會見毛主席，安全地進行革命大串連，並護送他們到全國各地，播傳文化大革命的火種。在全國各地，英雄的人民解放軍指戰員也爲保衛無產階級文化大革命，保衛革命的新秩序，立下了不朽的功勛。

英雄的人民解放軍指戰員們，在無產階級文化大革命進入兩個階級、兩條道路、兩條路線鬥爭的決戰時刻，以最大的熱情，最高的積極性，最堅決的行動，忠實執行了偉大統帥毛主席交給的「三支」「兩軍」的光榮任務。他們堅定地站在毛主席的無產階級革命路線一邊，立場堅定，旗幟鮮明，同左派廣大群眾團結在一起，戰鬥在一起，勝利在一起。用戰無不勝的毛澤東思想武裝革命派的頭腦，發動廣大革命群眾，大張旗鼓地揭發和批判黨內最大的一小撮走資本主義道路當權派；他們以毛主席關於無產階級只有解放全人類才能解放自己等教導，引導無產階級革命派正確對待自己，正確對待幹部和正確對待受蒙蔽的群眾，在革命的大批判中，促進革命的大聯合和革命的「三結合」；他們遵循毛主席「抓革命，促生產」的偉大號召，在工廠、農村，通過開展革命的大批判，調動廣大工農群眾的革命熱情和生產積極性，推動工農業生產的發展。他們在「三支」「兩軍」中作了大量的工作，取得了巨大的成績，爲人民立了新功。

毛主席教導我們：「沒有一個人民的軍隊，便沒有人民的一切。」無產階級文化大革命的實踐，再一次無可辯駁地證明：毛主席這一論斷是一個偉大的真理。沒有人民解放軍，就不可能進行這場史無前例的無產階級文化大革命，也不可能取得今天這樣輝煌的戰績。偉大的中國人民解放軍，是我們偉大祖國的光榮和驕傲。

康州美黑人大舉暴動
路易安納州黑人進軍
黑人遊行隊伍步行百餘哩抵目的地舉行大集會

【法新社康涅狄克州・紐黑文二十日電】紐黑文黑人區經過昨夜整夜的暴動，警察今天凌晨已將該地區封鎖。計有黑人四十名被捕。

在暴動中，有高四層的公寓一所被燒平，數家商店被搶。警察用催淚彈將狂暴的青年驅散，並在黑人區內數處保護消防員救火。估計受傷的人約在十二名上下。

事情發生的原因是，一間酒吧昨天把三名顧客趕出去。到了晚上，這三名被趕的人手執利刀前來報復，酒吧主人於是開槍。成羣的青年立即在街上推倒垃圾箱，搗毀店舖門面。

紐黑文有人口十六萬人，在紐約東北六十哩。

【路透社紐約二十日電】美國非暴力學生統籌委員會在此間發表公報說，迄今尚未籌足二萬五千元的保釋金使該會主席布朗——黑人權力提倡者——獲釋出獄。

此項公報昨夜發表，公報並指責當局懷有陰謀，故意使布朗不能出獄。

布朗在二十三，繼卡邁克爾為美國非暴力學生統籌委員會主席，他原定今天在路易安納州巴灣魯日的羣衆大會演講。

【美聯社路易安納州巴灣魯日二十日電】幾百名黑人同三K黨人昨晚分別在巴灣魯日市兩端舉行集會，州警及民衛隊出動防止麻煩的事情發生。

這是黑人抗議進軍一百〇六哩結束的緊張局面。爲了黑人這次抗議進軍，路易安納州採取了種族暴動中出動最大批軍警的一次部署。

巴灣魯日市平靜，雖然這是不容易做到的。當局已經考慮到今天還有可能發生衝突，因為黑人同三K黨人，雙方都計劃遊行和在市廣場上集會。

有一百三十多黑人組成的一個隊伍昨晚完成了從布加路沙到路易安納的十天旅程，他們冒雨走到巴灣魯日市內五哩的一個貧民窟停駐。

另有三百名黑人在入夜之後集來在遊行隊伍歇腳的一間中學校裏。

種族平等會議全國總幹事會長林肯在學校的體育館對三百多名黑人說，若不是國民衛隊星期五日出動「保護」遊行隊伍，「鮮血已經流在街頭了，——這不僅是黑人流的血，也有白人流的血。」

他又說，「白人權力機構害怕得要死」。

另外在幾哩以外巴灣魯日市南端，有四百多名三K黨人舉行集會。不少三K黨人帶上頭罩。

美國三K黨領袖希紳一面點火焚燒一面有觸民軍的軍旗和一個長四十呎的十字架，一面叫着，「搶呀！其日，搶呀！」

錫蘭政府唆使歹徒行動

我出口物資遭搶劫
中國向錫蘭提抗議
在此情况下中錫貿易無法保證正常進行

【據新華社科倫坡十九日電】中國駐錫蘭大使館十五日照會錫蘭政府國防外交部，對錫蘭政府唆使歹徒，公開搶劫停泊在科倫坡港口的中國租船上的出口物資和中國大使館的外交用品，悍然撕毀中國人民和世界人民的偉大領袖毛主席的著作、語錄和像片，提出強烈抗議。

照會說，中國租船公司派遣租船「約安尼斯」號裝載中國向錫蘭出口的商品及運給中國駐錫蘭大使館的外交物品，八月二日抵錫蘭科倫坡港口。在八月三日至五日的卸貨期間，錫蘭數以多名的歹徒連續在船上公開搶劫中國出口商品和中國大使館的外交物品，情況極端嚴重，船長要求科倫坡港口警察當局加以保護。警察局派警察上船後，歹徒非但沒有停止搶劫，反而更加猖獗。尤其嚴重的是，歹徒竟大肆撕毀中國人民偉大領袖毛主席的著作、語錄和像片。

照會強調指出：「這種搶劫和破壞行爲顯然是在錫蘭政府縱容和唆使下進行的。這是對中國人民的嚴重挑釁，是中國人民絕對不能容忍的。」

照會說，「爲促進中國與錫蘭之間的貿易，中國派遣租船按協議把出口貨物運來錫蘭。錫蘭政府及港口當局不僅沒有採取保安措施，反而縱容歹徒進行搶劫。這種明目張膽的搶劫，是中錫貿易史上和國際貿易史上罕見的嚴重事件。在這種情況下，中錫貿易將無法保證正常進行。錫蘭政府必須承擔由此產生的一切後果。」

照會嚴正指出：「中國大使館警告錫蘭政府內一小撮反華分子：七億中國人民不是好惹的。一切企圖破壞中錫兩國人民的友誼和進行反華挑釁的陰謀詭計必將遭到中國人民的迎頭痛擊，並被徹底粉碎。」

郭沫若接見杜波依斯夫人 八月九日，郭沫若副委員長接見了著名黑人領袖杜波依斯的夫人秀莉・格拉汗・杜波依斯。圖爲郭沫若副委員長同杜波依斯夫人進行友好交談。（新華社圖片）

日本社會黨改選
勝間田當選主席

【法新社東京二十日電】日本社會黨召開特別會議，在會上選舉勝間田清一接替佐佐木更三爲該黨主席。

這次會議又選出江田三郎爲副主席，這一地位使他在一九六八年十一月舉行的下屆黨會議上有可能繼承勝間田清一而為黨的主席。

另一方面，這次會上又通過了一項譴責美國侵越戰爭的決議。

蘇修刊物大捧美帝
公然吹噓美帝「明智」
吹捧肯尼迪「頭腦清醒」具「健康思想」
「人民日報」指出蘇修已淪爲雙料叛徒

【中國新聞社北京二十日電】最近，蘇修集團出版了一本題爲「美國人在思考，美國人在批評」的小冊子，公然販賣赫魯曉夫的所謂「和平共處」的黑貨。

【法新社馬尼拉二十日電】「馬尼拉時報」評論員今天說，美國加緊轟炸越南，目的在移轉美國人民的視線，分散他們對總統約翰遜處理黑人問題受到挫折的注意。

該報評論員克魯茲說：「約翰遜在美國人民和選區當中，從來沒有像現在這樣不得人心。現在只有百分之三十九的人贊成他治國的辦法。」因此「在越南加緊轟炸，就使美國人民的視線轉移到越南，而少注意到國內黑人問題。」

菲報責北炸「升級」
約翰遜「瘋狂極點」
指望此人頭腦清醒是休想

克魯茲譴責美國在越南的行動，認爲已到了「瘋狂極點」的地步，現在期望他（約翰遜）忽然開明起來，已經是太遲了。

美機北炸空前瘋狂
南越民軍擊落運輸機直升機共四架
一天出動一百〇九次

【法新社西貢二十日電】據美軍司令部今晚公佈，美國戰鬥轟炸機昨天轟炸北越，計共出動二百零九次，打破以前紀錄。據說，昨天天氣不良，故未能轟炸河內以北地區，但出動的次數仍能打破紀錄。以前最高的紀錄是今年六月三日，先後出動一百九十七次。

【法新社西貢二十日電】據美軍司令部報道，昨晚和今天上午，民軍在南越擊落美軍運輸機兩架和直升機兩架，死機員六人，四人受傷。兩架直升機是在西貢半徑二十五哩內被擊落的，死機員四人。一架運輸機是在順義首朱萊進行掩護時被擊落的，另一架則是在西貢西北被擊落的。

評論員說：當年赫魯曉夫就是在這些人的指點下，打出了「和平共處」的旗號。「人民日報」評論員指出：蘇修集團的叛徒們考茨基主義，曾經宣揚什麼帝國主義的「和平民主」，說什麼給帝國主義用「和平」的辦法去實現「最好」的「世界」……

今秋參院改選內政問題多

菲律賓國會在今年十一月就要進行中期選舉，現在菲政界中已掀起了競選運動。這次中期選舉是改選參議院議席的三分之一——八席和地方上的一批縣長、市長（按菲國會分參衆兩院，每年舉行一次百日常會。參議院有議員廿四名，任期六年，每兩年改選三分之一。衆院議員不超過一二〇名，任期四年）。迄今爲止菲律賓的選舉中，還沒有一個總統是再當選的，且看馬科斯能否打破這個先例，而在兩年以後蟬聯被選爲總統。

目前菲律賓面對的內政問題很多，困難重重。第一是菲律賓政府採取金融緊縮政策，抑制進口，造成百業蕭條，消費品物價高漲，特別是以大米爲首的糧食，副食品價格無一不漲，失業大軍不斷增加。

馬尼拉治安惡劣官吏更多貪污

第二，首都馬尼拉的治安已淪於極端惡劣的地步，社會上普遍不安。而官府之公務人員貪污枉法更變本加厲，造成市民生活必須依靠［illegible］的「現實」。

菲律賓政府面臨難關
經濟蕭條．武裝革命發展．出兵侵越受抨擊

第三，菲律賓中部的「虎克黨」不僅未絕迹，而且更加活躍（譯按：這是菲共領導的武裝力量——菲律賓人民解放軍。菲共成立於一九三〇年。日軍侵入後菲共領導人民進行抗日游擊戰爭，並於一九四二年三月成立人民抗日軍。日本投降後繼續領導人民進行民族解放鬥爭。一九五七年五月菲國會通過反顛覆法案，宣佈菲共非法，從此長期堅持艱苦鬥爭。近年來菲共和人民解放軍建立了農村根據地，並高舉毛澤東思想的紅旗，決定用武裝革命奪取政權）。

菲共武裝力量深獲人心

馬科斯上台後，一面對若干嚴重的社會犯罪問題，他企圖用高壓手段撲滅犯罪；另一方面他在加強對菲人民武裝革命的軍事鎮壓的同時，計劃開發菲律賓中部，企圖從政治上經濟上孤立人民武裝。但是由於經濟一天天惡化，財政日益困難，他想大舉開發農村，用此法來消滅人民武裝根據地，阻力極大，根本無法實現。

菲律賓的「虎克黨」原來是一支左翼的抗日游擊隊，戰時發展得很快。戰後經美國直接指使的菲總統麥格塞塞強力鎮壓，勢力大大削弱，但是最近數年來又呈壯大發展之勢。由於菲政府官吏多貪污腐化，政治黑暗，農民非常貧困，廣大勞動群衆對現實不滿，人民武裝和貧窮人打成一片，提出了土地問題，在農村根據地，人民武裝成立了自己的民政機構，替貧苦農民解決困難。除了上述內政困難外，馬科斯還面對着一個受抨擊的問題，就是政府派兵赴南越參戰。菲政府在美國的壓力下，去年九月到十月派出了一支兩千人的工兵部隊參加越戰，成爲越戰的參戰國之一。這次派兵的軍費支出三千五百萬披索雖獲國會批准，但這筆錢只是一年內的維持費，如果菲軍延長留在南越，就要更多的撥款，新的撥款案將由執政黨在特別國會上提出，這就必將引起猛烈的抨擊。馬科斯派兵赴越是不得人心之舉，菲律賓全國都在質問：爲什麼菲律賓要參加越戰？對這個來自全國的抨擊馬科斯是不好受的。

出兵侵越遭致舉國反對

馬科斯政權害怕出兵越南問題成爲中期選舉的政爭焦點，所以執政黨至今還未敢提出增撥軍費支出法案，特別國會會期快要屆滿。馬科斯派兵赴越參戰決不會以一年爲期，而是還要增派更多的軍隊去。但是，爲了兩年後的總統選舉，他不願在中期選舉時讓公衆過多地接觸這個不得人心的問題，力圖避開它。這是目前菲律賓政局中的微妙之點。

一向標榜親美、反共的菲律賓政府，最近却大打「和平共處」牌，對現出很大的興趣。最近頻頻派遣民間經濟代表團到東歐國家訪問活動，並檢討對社會主義國家的政策［illegible］，並擬與蘇聯、羅馬尼亞等國建立貿易關係。菲律賓希望打開本國市場，所以與蘇聯等東歐集團來往頻繁。（原載八月十七日「朝日新聞」）

英帝國主義醜名狡賴不了
——文匯報駁「遠東經濟評論」主編戴維斯的「講演」（三）

時評

戴維斯在替港英殖民主義政權辯護的同時，還一再爲他的國家被稱爲「英帝國主義」，而鳴冤喊屈，他呼天搶地說：「英國的帝國時代早就過去了」，「英國事實上已不應再被加上一『帝國主義』的帽子，而這一頂大帽子，正是香港的共黨分子所力圖加在英國政府頭上的」。

按照戴維斯的說法，香港愛國同胞的本領未免太大了。英國從做海盜開始以迄當殖民主義已有一百多年歷史，過去，它曾厚顏無恥地吹噓自己是「日不落國」，今天，它還在壓迫着香港、新加坡、馬來亞……等數十個大小不同的地方的人民，實行新的和老的殖民主義統治。英國殖民地的人民，甚至英國本土人民，都稱英國是帝國主義。這是歷史事實，又是今天的客觀存在，這是世界人民早已知道的。可是戴維斯卻說英國不是帝國主義，而且以爲這是［illegible］。

戴維斯替英帝國主義洗脫「帝國主義」的罪惡稱號，花盡心思，提出了他的所謂「理由」，說什麼「英國所發表的『新國防計劃書』決定要在事實上退出亞洲」、「選擇蘇彝士運河以東地方削減駐軍，到了一九七五年左右，英國將從新加坡及馬來西亞撤退全部駐軍」，英國「只把它在亞洲的防軍保留在作爲貿易站的香港一地」，還說什麼「拉赫曼和李光耀很喜歡英國留下去」，「李光耀十年前是極端左傾的反殖民地主義的『人民行動黨』的領袖人……今天他竟會請求英國留下駐軍」。

戴維斯搬出這些所謂「理由」，可是他越辯越不通的。可是他連［illegible］，顯然，戴維斯所說的「理由」，完全是一種片面的、別有用心的說法！按照戴維斯的邏輯，英帝國主義在外國駐軍，是判斷一個國家是否帝國主義的唯一標誌。我們說，有無在外國駐軍是判斷帝國主義的一個標誌，而且在過去［illegible］，但它絕不是唯一的標誌。在今天，尤其不能將這點作爲獨一無二的標誌。

因爲今天的時代已不是殖民地政策的時代，今天的時代是毛澤東思想的時代，是帝國主義走向全面崩潰的時代，是反帝反殖的革命運動席捲全球的時代，在這個時代裏，「帝國主義」以及它派生的「殖民主義」，已經聲名狼藉，臭不可聞，有如人人喊打的過街老鼠。所以連在美帝國主義操縱之下的所謂聯合國，也不得不假惺惺地通過一項所謂「消除殖民主義」的決議。大如美帝，小如比利時、葡萄牙，不管它們在表面上都矢口否認自己是殖民帝國主義、殖民主義。

帝國主義的口頭否認，不等於是帝國主義已經不存在。毛主席教導我們說：「一切反動派都是紙老虎。」［illegible］帝國主義者和國內反動派決不甘心於他們的失敗，他們還要作最後的掙扎。」「美帝國主義是這樣，英帝國主義是這樣，其他帝國主義國家也是這樣。它們都不會自行退出歷史舞台的。但它們爲了適應今天的國際形勢，爲了欺騙世界人民，維護它們的帝國主義利益和殖民統治，它們也不得不改換手法，喬裝打扮，改頭換面，兜售它們的「獨立」，那個國家「自主」；讓你「外交」。它們可以允許這個國家「獨立」、那個國家「自主」、這個國家「民主選舉」；可是它們對於被壓迫民族的控制，從不放鬆，它們不是將一切主權都交還給我們，它們只是換了一個方式來統治，繼續［illegible］。

我們再也不是帝國主義了！」

帝國主義的這種新手法，高得活靈活現。初期，確實欺騙了一些人，迷惑了一些人；可是「利」的民族英雄盧蒙巴的鮮血以及其他種種殘酷的現實，喚醒了殖民地的人民，使受壓迫的人民知道帝國主義所恩賜的「獨立」、「民主」等等都是假的，敵人在玩弄一種比老殖民主義更陰險更狡猾的新殖民主義。

這種新殖民主義統治，同老的殖民主義統治，實質上都是一樣的，那就是說，政權仍然操在帝國主義的手裏，經濟命脈還是操在帝國主義手中，文化則仍然是繼續帝國主義的殖民地文化；但是，在形式上却改了，過去是明目張膽地駐軍統治殖民地人民的，現在改由傀儡政權來出頭；過去是赤裸裸的經濟掠奪，現在改由「援助」、「開發」的形式來進行。所謂「援助」、「開明」，很多，但實際它更陰險，更惡毒，對殖民地人民，形式上好像比老殖民主義「開明」，在東南亞洲的許多國家，例如巴西，美國是在這裏，它們表面上好像美帝的傀儡政權，它的組織是美帝的走狗，又如南越這樣的國家，名義上是「獨立」的國家，但實際上它是美帝一手扶植的傀儡，又如南越，現在有些獨立的傾向，結果就被美帝的經濟所控制；中國的蔣介石是美帝之命是聽的奴才，中國的許多經濟命脈都操縱在美帝手裏，舉凡外交政策、國內政令都唯美帝之命是從。

現在，英美帝國主義所走的，就是在「蘇伊士」、巴西以及在舊中國所走的道路。戴維斯所提出的所謂「蘇伊士運河以東撤軍」也就是想走這一條道路。戴維斯本人固然表現明顯的不願意，英帝國主義更不會將自己的殖民利益如此了斷。事情已非常明顯，一個帝國主義國家不管它是否駐軍，只要它所實施的是帝國主義政策，它在人家的領土上控制傀儡政權，壟斷了別人的經濟命脈，那它就是帝國主義。駐軍與否不能作爲唯一標誌。

即使單以「駐軍」一點來說，戴維斯也洗脫不了英帝國主義的罪名。今天還是一九六七年，即使到一九七五年，英國仍然是遠在歐洲的國家，它要保有「殖民地」，不是屬於今天，在香港，英軍仍然駐下來，不是更適宜一些嗎？你們所宣佈的所謂「撤軍」，就是這樣的嗎？一九七五年再說，你們還要將軍隊留下，足證如此受人「歡迎」的英國不是帝國主義，[illegible] 很好，它進一步證明了英國在新加坡和馬來西亞的殖民主義統治。不管李光耀也好，拉赫曼也好，他們都是英帝的忠實傀儡。正如南越的阮高其成了美帝的忠實傀儡一樣，阮高其就是唯主子之命是聽。英帝的利益也就是傀儡們的利益；他們都要依靠帝國主義來維持自己的統治。

戴維斯說「英國的帝國時代早已過去」，這種說法完全是睜眼說瞎話。英帝國主義的時代早已過去，但這不能說明英帝國主義已經不存在；英國由於它的殖民地人民反帝反殖運動的沖擊，英帝國主義已經面臨崩潰的局面，一切要看英帝國主義的命運。它也決不會自動退出歷史舞台，它還不是自量力，竟敢在我國的大門口撒野作惡，大搞血腥鎮壓中國同胞，它是想早日結束它的「英帝國時代」吧！

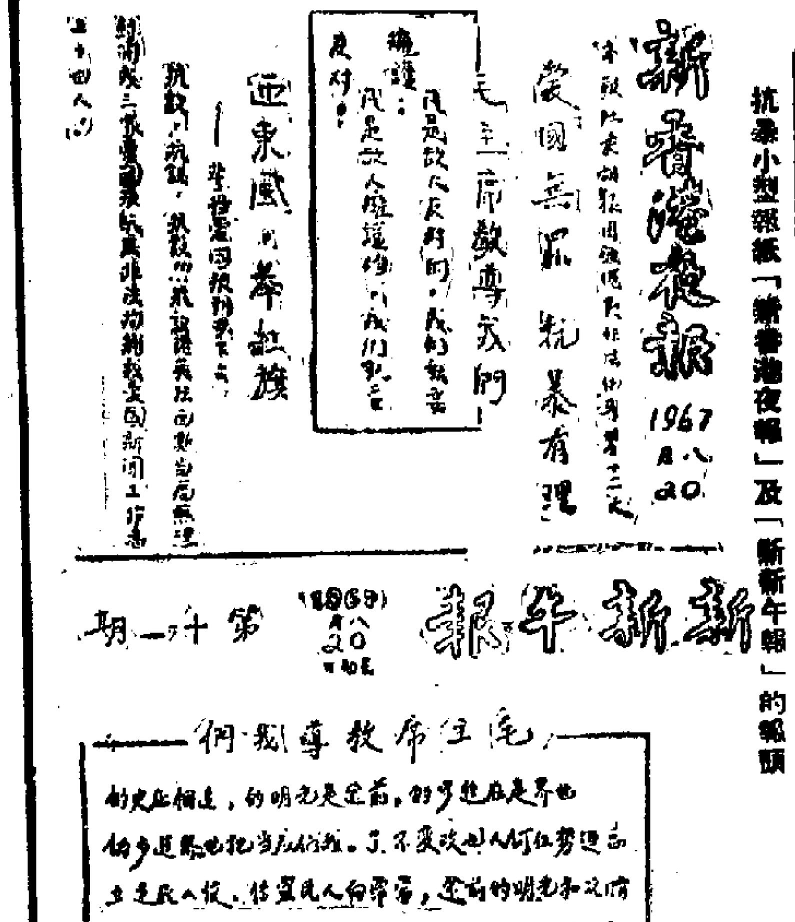

抗暴小型報紙「新香港夜報」及「新新午報」的報頭

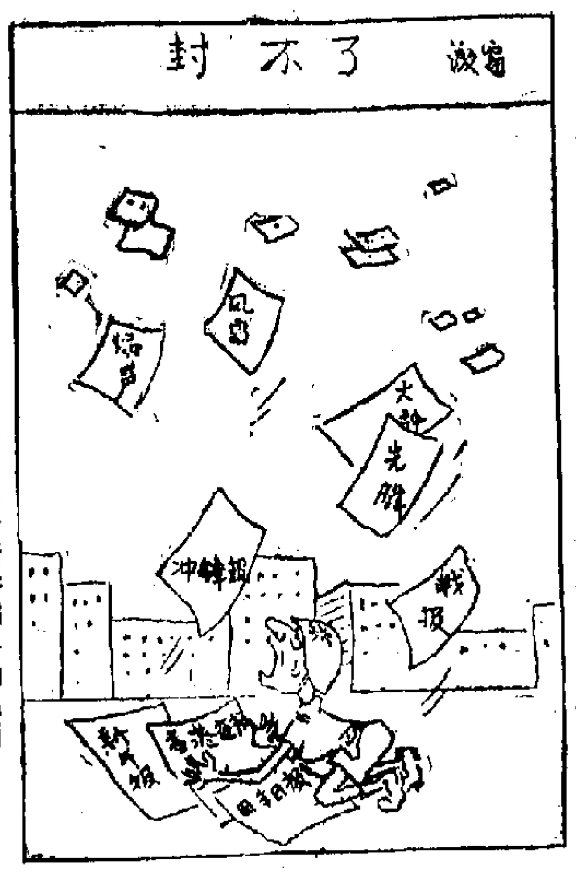

抗暴小型報「冲鋒報」中的一幅漫畫

出現在紅磡的大標語，長達三十呎，前端附有「禮物」，使「軍火專家」見之色變。

交通工人猛揮鐵拳拳拳到肉
薛璞牛皮吹破既恐懼又沮喪
交通大混亂局面無法控制「正常」期票越開越長

我們必勝 港英必敗

我們愛國的公共交通工人是好樣的。自六月廿四日起，為反對港英血腥鎮壓我們而進行的大罷工，迄今將近兩個月，已沉重地打擊了港英當局，使港英吹噓的「交通正常」牛皮吹破，什麼「交通事務處長」、「交通部發言人」之流大感恐懼與沮喪。雖然，港英曾伙同資方不斷耍出「停職」、「開除」、「復工登記」、「延長復工登記」及「再延長復工登記」等等花招，企圖用威、壓、騙的無恥手段破壞工人大罷工，但經過兩個月來的事實證明，港英的種種陰謀已告徹底失敗，不得不透過一些漢奸報發出哀鳴，承認「已罷工的人大部分的確一罷到底」這一個不可否認的事實。

工人罷工快滿兩月 港英備受沉重打擊
兩巴電車均做蝕本生意

反動報為港英哀鳴：三公司參加罷工工人比例高。九巴原有車八百輛，只有二七〇輛行走，乘客減六成，僅票價每日損失約十五萬元；港巴乘客減四成；電車乘客減三成五。

【本報訊】包括港九兩巴和電車工人在內的十萬抗暴工人罷工快滿兩個月，在水陸貨運和交通等各方面給予港英沉重打擊。現在，連一向逞能吹噓「交通正常」的「星島晚報」這樣的反動報紙也不得不承認港九兩巴和電車公司目前都在做蝕本生意。

報販鬥委會發表聲明
斥港英迫害愛國報紙

「我們的愛國報紙，有祖國七億人民的支持，有雄厚的群眾基礎，你們越是對她們迫害，群眾對她們就更愛護，支持，對你們的鬥爭就更堅決。」

義務記者來稿

英籍警官在九龍城處理炸彈
兩名華警被驅損鑊雙雙負傷

筲箕灣警署加裝強光燈壯膽 土瓜灣假嘢嚇怕三車殘暴隊

英軍在屈地街騷擾
數百群眾與其對峙

洋工程師出洋相
蝦兵蟹將亦有符

港英又塗商務標貼
職工展開「三罷」還擊

抗議港英迫害愛國報紙
紅磡和土瓜灣
昨出現大標語
分別長約三十呎和六十餘呎

為大埔五家愛國商號被襲
工商界鬥委斥港英
你們不斷宣傳「安定」又不斷破壞安定
要想安定就非低頭不可此外再無他途

高齡老人被迫害
搭棚工友表憤慨

港英今非法審訊胡棣周等 鬼把戲已注定必出醜破產

三報鬥委會聲明：我們有的是鬥志，有的是強大祖國作靠山。抗暴鬥爭，何憂不勝！你們敗亡之日，就是法西斯法律破產之時。那時人民法律必給你們一個好好的發落！

【本報訊】香港夜報、新午報、田豐日報鬥委會發表聯合聲明如下：

港英法西斯當局對愛國報紙怕得要死，它害怕我們揭露它的血腥暴行，害怕我們戳破它的狠毒居心，害怕我們吹起捍衛民族尊嚴的號角，更害怕我們高舉偉大的毛澤東思想紅旗，組成反英抗暴大軍，把這一小撮殘酷的港英法西斯殖民主義分子送往西天。港英法西斯暴徒一方面對愛國新聞事業又恨得要命。他們用盡了種種卑劣無恥的恐怖手段，迫害愛國報紙，迫害愛國報人，扼殺真理和正義，完全暴露出徹頭徹尾的野獸本性。

繼非法綁架我三報的負責人之後，又迫令我三報停刊，搗毀劫掠我三報報社，此一系列的暴行已引起了廣大愛國同胞和中國人民以及全世界正義人士的怒吼。有壓迫，就有反抗。你們三番四次迫害我們，好得很，這更使我們下定無可轉移的決心，向你們反擊到底，不獲全勝，決不罷休！

今天，你們又在什麼中央裁判署玩弄那一套醜惡法律的鬼把戲，非法審訊愛國報人胡棣周、潘懷偉、陳艷娟、李少雄、翟暖暉等五人。什麼莫須有的罪一條又一條疊上去。千條萬條，都不外因為我們愛國，我們抗暴。正義在我們這邊，勝利也必然在我們這邊。你們的鬼把戲一開始就註定要出醜，要破產，不可能有別的結果！你們妄圖以法西斯法律來鉗制我三報的正義呼聲，妄圖以血腥鎮壓來掩天下的耳目，心勞日拙，只能暴露你們自己的猙獰醜態。你們是用法西斯法律的朽索企圖束縛我們的拳頭，一萬個辦不到，絕對辦不到！

現在，我們堅決伸出我們的拳頭，向你們致命的部位打去。你們「控」我們煽動，我們不理。我三報從來就是要煽動，煽動起廣大同胞的愛國熱情，煽動起群眾的英勇抗暴。愛國無罪，抗暴有理，這就是我們堅守不渝的信條！

你們「控」我們「散播虛假消息」，這簡直荒謬絕倫！十九日晨一羣揮備殺人搶械的港警攻擊我三報社後，若干大隊港英打手拷問我三報的記者，追問六月三日香港夜報、新午報刊出的「中共砲艦出現」的消息來源。為什麼？你們對「中共砲艦」怕得要死！砲艦出現兄弟島對開海面，這是千真萬確的事實，一號「木師船」的部份人員也曾親眼得見。我們再說一遍，這是千真萬確的事實！反而你們的「新聞處」，散播的虛假消息實在太多了！「買一份大公報可得七元紅包」，已令天下人捧腹。栽贓誣陷，正是你們垂死瘋狂的萬惡港英法西斯強盜所為。在人民法律之前，法官是我們，罪犯是港英法西斯暴徒。

你們又「控」我們「號召離心，引致警察不安」，這更是你們虛弱的具體表現。我們的抗暴鬥爭，氣壯山河；抗暴大軍，日益壯大。你們毒打、殺害我抗暴同胞，絲毫嚇不了我們。偉大的毛主席教導我們：「在野獸面前，不可以表示絲毫的怯懦。」我們前赴後繼，隊伍一天比一天雄壯，抗暴鬥爭一天比一天更為英勇。我們不懂得什麼是「號召離心、引致不安」，因為正義在我們這一邊。你們害怕「號召離心、引致不安」，因為你們自知多行不義，必然敗亡。法西斯法律的朽索決計不能成為你們的扶手，你們必然在罪惡的深淵裏滅頂！

偉大的毛主席教導我們：「帝國主義的行狀應該記住，由他們任意擺佈人類命運、任意宰割亞非國家的時代，已經一去不復返了。」北京已經莊嚴宣告：整個香港的土地都要重歸祖國的版圖！港英的法西斯暴徒們，應該聽一聽北京的強音：「英帝國主義想要阻止偉大的中國人民支援香港同胞的反英抗暴鬥爭，這也是癡人說夢。香港是中國領土不可分割的一部分，香港同胞是中國人民的親骨肉。中國人民對英帝國主義野蠻鎮壓我香港同胞的法西斯暴行，絕對不能置之不理。」

我們有的是鬥志，有的是強大祖國作靠山。抗暴鬥爭，何憂不勝！你們敗亡之日，就是法西斯法律破產之時。那時我們的人民法律定必給你們一個好好的發落！

香港夜報 新午報 田豐日報 鬥委會

抗暴小型報——把把匕首插向港英咽喉

各界鬥委會昨警告港英

我們在自己領土辦報紙辦學校絕不容干涉

【本報訊】港九各界同胞反對港英迫害鬥爭委員會發言人昨天發表關於支持三報職工和愛國師生抗暴鬥爭的談話如下：

萬惡的港英法西斯當局，一味迷信暴力鎮壓政策，採用法西斯手段瘋狂迫害我愛國同胞。目前，港英的進攻矛頭，更直指我們的愛國報紙和愛國學校。繼綁架了「香港夜報」、「新午報」和「田豐日報」三報的負責人和迫令三報「停刊」以後，港英法西斯當局昨天又出動了大批警察特務，武裝襲擊這三家愛國報館，破門入屋，搶掠財物，並一度捕去了三報的大批職工。與此同時，港英「教育司署」竟向我九間愛國學校發出恐嚇性函件，無理提出十三道法西斯法令，強迫愛國學校「遵守」。港英這些暴行和反動透頂的措施，包藏了極大陰謀。這是港英妄圖使用暴力迫使所有愛國報紙停止出版，扼殺愛國言論的一個步驟。這又是港英妄圖用它的奴化法令來綁住愛國學校並進一步作為「封閉」愛國學校的法律根據。港九愛國新聞界和三報職工鬥委會，以及港九教育界和學生界鬥委會的發言人，都曾就此分別發表聯合抗議聲明和談話，強烈譴責港英當局的法西斯措施，並表示堅決反對港英當局的野蠻迫害。港九各界同胞反對港英迫害鬥爭委員會堅決支持他們的鬥爭！我們一定要高舉毛澤東思想偉大紅旗，同萬惡的港英帝國主義鬥爭到底！

我們偉大的領袖毛主席教導說：「在野獸面前，不可以表示絲毫的怯懦。」我三家愛國報紙的職工，就是牢記着毛主席這個教導，他們在港英法西斯暴徒面前，毫不畏懼，他們面對港英瘋狂的各種威脅，堅決拒絕做出有損中國人民尊嚴的姿態，不下跪，不低頭，表現了崇高的民族氣節。我們謹向三報愛國職工致敬！愛國報紙的職工要更堅決地更高舉起戰無不勝的毛澤東思想偉大紅旗，以頑強不屈的英雄氣概，保衛宣傳毛澤東思想的陣地，決不容許港英法西斯當局扼殺我們的毛澤東思想的傳播。

港九愛國學校，熱愛偉大的祖國，熱愛偉大的毛澤東思想，這是神聖不可侵犯的權利，絕不容許任何人侵犯。愛國學校的青年學生更須繼續衝破港英的法西斯法令，堅決反擊港英軍警特務的暴力鎮壓；在這場反英抗暴的鬥爭中，更要發揮先鋒的作用，把香港的青年學生運動推向新的高潮。

我們偉大的領袖毛主席早已莊嚴宣告：「中國的事情必須由中國人民自己作主張，自己來處理，不容許任何帝國主義國家再有一絲一毫的干涉。」我們嚴正警告港英當局：香港從來就是中國的領土，我們有權在自己的領土上辦理自己的報紙和學校，絕不容許你們如此橫行霸道，蠻窮干涉。你們作惡多端，壞事做盡，還是當心你們自己的腦袋吧！

千百匕首直指港英咽喉 抗暴小型報昨紛紛湧現

嚴正警告港英不要癡心妄想 愛國報紙是封不了的 各報決更高舉起毛澤東思想偉大紅旗把港英埋葬

【本報訊】一家愛國報紙被封，千百家愛國報紙闖出來。港九愛國同胞奮起紛紛大辦小型報，加倍回擊港英非法迫害。繼封閉香港夜報、新午報、田豐日報等三間愛國報紙，昨日到處出現的許多「小型報」如雨後春筍，充分證明真理的聲音是封不住的，港九同胞萬分痛恨港英「法令」，堅決宣傳毛澤東思想和反英抗暴鬥爭的洪流，是永遠阻擋不了的！

香港愛國同胞接過了新午報、香港夜報、田豐日報的戰鬥武器，自行編印、出版、派發了鉛印、油印的各種型式的小型報。「新香港夜報」、「新香港夜報」（第十三號）、「平英戰報」、「香港戰報」、「新新午報」、「前進」、「闖將」、「劊豬報」、「華聲」、「抗暴通訊」、「鬥到底」、「星火報」、「人民之聲」、「燎原」、「火炬」、「香港評論」、「冲鋒報」、「尖兵」等紛紛誕生了。這些小型報的創刊號，多姿多采，有社論、新聞、漫畫、短評、詩詞、來信等。

新香港夜報 「新香港夜報」以「迎東風，舉紅旗——誓將愛國報刊辦下去」為題，莊嚴宣佈愛國報紙將越辦越多。並刊出精選新聞。尖銳的專欄「牛鬼蛇神集」照樣刊出，猛烈打中敵人要害。報頭還刊毛主席語錄，標明「本報社長胡棣周被港英非法綁架第十二天」。

新新午報 「新新午報」在「秉承壯志鬥港英」為題的社評中，指出港英法西斯當局非法綁架我愛國新聞戰士，迫令三愛國報紙停刊，更進一步瘋狂地進行搜捕，妄圖撲滅革命火炬，阻遏抗暴鬥爭，這是癡人說夢的妄想。社評強調：「我們絕不會被嚇倒！作為新午報讀者，我們莊嚴宣誓，要把宣傳毛澤東思想和反英抗暴鬥爭的工作繼承下去！」

香港戰報 由「紅旗游擊隊」出版的「香港戰報」，鉛印套紅，十分醒目。報頭刊有毛主席語錄：「凡是敵人反對的，我們就要擁護；凡是敵人擁護的，我們就要反對。」內容有：「祁濟時十大罪狀」。「你有你的『法令』，我出我的報紙，吹咩？」短評「小小英帝不自量力」。

前進 紅旗戰鬥兵團出版的「前進」創刊……」

平英戰報 永紅戰鬥兵團出版的「平英戰報」創刊詞表示：「我們全力支持三報聲明……堅決同港英法西斯當局大唱反調，鬥爭到底，把它們英不可鬥的『法令』，掃進垃圾堆去。」

火炬報 「火炬報」創刊詞指出：「港英法西斯瘋狂到要對我愛國報紙下『停刊令』，正表明了它們的最後掙扎，終歸要進入自掘的墳墓。」

鬥到底 「鬥到底」的戰鬥誓言是：「要永遠宣傳光焰無際的毛澤東思想，要永遠捍衛中華民族的尊嚴，要永遠和港九同胞戰鬥在一起。」

香港評論 「香港評論」發刊詞開頭就說明：「為什麼辦這張報紙？就是要同港英法西斯針鋒相對。鄙視、仇恨、視它的什麼『緊急法令』為無物！」又指出：「愛國報紙可封，愛國同胞的口是封不住的！你封我一家，我就千百家……」

闖將 英華女校鬥委會、七平英隊出版的「闖將」號召「闖關戰鬥，打垮敵人」。文章說：「我們是嚇不倒殺不絕的，我們除了愛國報紙外，還有數以百計的，大大小小不同的刊物，有手寫的、油印的，都是敵人捉不到，換不着的。這些刊物雖然短小，但是張張打中敵人要害。這就是我們的人民戰爭！同學們，拿起筆，作刀槍，抗暴鬥爭當尖兵，肩並肩，手拉手，築成銅牆鐵壁，讓港英碰得頭破血流，粉身碎骨。」

劊豬報 「劊豬報」的發刊詞說：「我們是不會辦報紙的，港英法西斯當局逼得我們非辦不可。辦吧！好吧！我們就從頭學起來，人人當記者，人人當編輯，和愛國新聞工作者團結在一起，戰鬥在一起，勝利在一起，擔起傳播毛澤東思想，推進宣傳反英抗暴鬥爭的重擔，堅持與港英作鬥爭，直到最後勝利！」

新香港夜報 「新香港夜報」（第十三號）以「港英迫害愛國報紙決無好下場」為題發表社論，指出敵人對愛國報紙的迫害，只能說明敵人的虛弱，揭露出它所謂的和平民主、自由的假面目。

華聲 「華聲」創刊詞說：「我們辦這張報紙，是為了反擊港英對愛國新聞事業的迫害，繼承新午報、田豐日報、香港夜報的戰鬥精神……更加廣泛地宣傳戰無不勝的毛澤東思想……讓港英法西斯強盜在我們面前發抖吧！」

人民之聲 「人民之聲」創刊詞說：「……港英法西斯當局……打着『冒險輸賠』的鬼主意，悍然宣佈我愛國報紙香港夜報、新午報、田豐日報停刊，這種做法，簡直使我們無名火起三千丈。好吧！你有你的緊急法令，我有我的抗暴行動。」

冲鋒報 「冲鋒報」在創刊詞中憤怒斥責港英迫害三報的陰謀，指出：「其實這完全是敵人癡心妄想，因為我們愛國同胞都是壓不倒的，反英抗暴鬥爭是決計壓不下去的。」該報還刊出兩行大字：「你有你的迫害花樣，我有我的反擊戰術」。

燎原 西區反英抗暴隊出版的「燎原」創刊號，刊出了「致新聞界的一封公開信」，信內指出：「港英法西斯對愛國報業的殘暴迫害……只能促使更多愛國報刊更快誕生，……港英法西斯面目，起來支持和鼓舞我們，起來反英，起來抗暴。」

星火報 「星火報」創刊號說：「香港是中國的領土，我們在這裏有生活的自由，有宣傳和學習毛澤東思想的自由，神聖不可侵犯的權利。……我們莊嚴宣誓：堅決與廣大愛國同胞一道，不怕任何迫害，一手拿筆，一手拿槍，把港英鬥爭到底！」

尖兵 「尖兵」創刊詞說：「……愛國報紙是封不了的，我們一定要加倍回擊。你們封了三家，我們創刊三百家，叫你們的妄想破產，知道港九四百萬同胞是不好惹的。」

抗暴通訊 「抗暴通訊」號召說：「港英迫害我三張愛國報紙停刊，我們愛國同胞就自己動手辦，辦起千千萬萬份愛國報刊，舉起毛澤東思想偉大紅旗。」

社評

香港究竟是誰的天下

北京「人民日報」昨天發表的評論，對於港英目前瘋狂鎮壓港九同胞和加緊向中國人民挑釁，是當頭棒喝。

港英從上月開始大圍捕、大鎮壓以來，已經大大增加了它欠港九同胞和中國人民的血債，它的黑手不但沒有稍斂，反而越伸越長。它仍然向愛國報紙進行大迫害，猖狂對付愛國學校，在食水和食品問題上，猛煽動居民對祖國的反感；並且瘋狂誣衊中國大陸是主副食品「不可靠的來源」，鼓吹另闢糧源；同時片面無理封鎖文錦渡等邊境，甚至把港九「新界」說成是「英國領土」，並由御用「議員」和報紙出面叫囂，要對越境的我方人民「開槍射擊」。樣子是狂妄極了。

從它這種狂妄的樣子看來，它簡直以為可以把港九愛國同胞趕絕殺盡，斷斷港九同胞和祖國的一切關係，讓它把香港變成什麼「獨立王國」，由它永遠統治下去的了。

天地間會有這樣便宜的事情的嗎？

北京現在鄭重指出，「香港從來都是中國的領土；整個香港的土地都要重歸祖國的版圖」；「今天，香港的命運掌握在中國人民和香港同胞的手中。香港的事務，必須由中國人民和香港同胞來決定。絕不容許英帝國主義在香港橫行霸道。」

很顯然，英國政府進一步追隨美帝蘇修，勾結蔣幫，實行與中國人民為敵，尤其經三個多月來，海陸空三軍出動，向港九同胞大舉血腥鎮壓，在各種法西斯的「法令」下，凡是愛國就有「罪」，凡是宣傳學習毛澤東思想就有「罪」，如不接受港英的迫害而有所反抗就更有「罪」；在經濟貿易各方面，對中國採取了刁難、限制、打擊、迫害等手法，甚至「新界」小小幾家經營土產的商號都成為港英軍警襲擊的對象。愛國的新聞、電影、出版等事業無不被看作眼中釘、肉中刺。更有甚者，香港不僅已被提供給美帝做軍事侵略活動的基地，港英本身就公開糾集美蔣分子在各方面展開活動，使香港成為一個反華的和對中國人民挑釁的基地。試問港九愛國同胞和中國七億人民會容忍港英這種罪行嗎？

港英分明也知道這是不了之局，所以它依照殖民主義的慣例，妄圖僥倖取巧，從事冒險的賭博，說明它是理屈心虛的，它所控制的宣傳工具在這些日子不斷宣傳邊境「平靜無事」，說北京「不支持」香港愛國同胞的反英鬥爭，解放軍把過境軍隊「阻攔」和「搜身」，有的反動報甚至把「人民日報」昨天的評論歪曲為「香港人自決前途」，中共無意採行動。」……完全是自欺欺人和夜行人吹口哨的辦法，都是救不了港英和任何民族敗類的命的。

中國人民是「有在自力更生的基礎上光復舊物的決心」的。「中國的事情必須由中國人民自己作主張，自己來處理，不容許任何帝國主義國家再有一絲一毫的干涉」。——這是偉大領袖毛主席的教導。

「人民日報」還告誡港英：「香港同胞有了強大的社會主義祖國作為自己的靠山，怎麼能設想，香港將永遠是英帝國主義的天下呢？當然不能，一千個不能，一萬個不能！……中國人民對英帝國主義野蠻鎮壓我香港同胞的法西斯暴行，絕對不能置之不理。」

反動報紙自作聰明地說，「中共在文章中並沒有表示在什麼時候收回香港」，人們只要用起碼的常識來判斷，就可以得出應有的結論了：瘋狂的港英目前繼續不顧後果，必將……但是，不擇手段，強顏迫害港九愛國同胞，與全中國人民為敵，它的反動統治還能拖長嗎？

本港今有狂風暴雨

颱風在西南百餘哩掠過 此風正加強 三號風球仍高懸

【本報訊】來得快速的颱風，今日凌晨已在港南一百六十哩處向西掠過，雖不致直接襲港，但其風力強，行速快，範圍大，會有狂風暴雨襲港。今晨三時，三號風球仍高懸。

據廣東氣象台昨晚十一時發佈颱風警報稱：今年第十一號颱風，昨晚九時中心位於北緯一九點三度，東經一一四點八度，即在珠江口南南東方約三百六十公里海面上，預計未來廿四小時內，向西北西方向移動，時速二十公里，並將加強成為強颱風，今（廿一）日傍晚前後將在湛江、陽江之間沿海地區登陸。未來廿四小時內，汕頭專區海面吹六級陣風七級的東到東北風；惠陽專區海面七到八級偏東風；佛山專區海面吹六到八級，陣風九級，沿海地區也有六級偏東風。該台預告，颱風登陸地區將有一到兩天的大雨到暴雨，總雨量有六吋至八吋。

本港天文台今晨零時報告，颱風中心位於北緯十九點七度，東經一一三點七度，約在本港之南一六〇哩處，正以時速十二哩向西北西方向移動。該台昨晚報告，橫瀾島已錄得風力四十九哩，預測颱風今晨將在本港西南一五〇哩處掠過，但該風仍有可能加強或偏向西北移動，估計今天將可得雨量三吋。

出現觀塘土瓜灣深水埗旺角街頭

「香港戰報」首期出版 歷數祁濟時十大罪

包括把香港變成侵越反華基地，遏制毛澤東思想傳播，推行奴化教育毒害青年，一再加稅加價導致民生計維艱，「政治制水」迫害同胞，封鎖邊境引起物價高漲等。

【本報訊】反英抗暴的小型報紙，像一把把利刃，直插敵人胸膛。

由「紅旗游擊隊」編印的「香港戰報」第一號，昨天出現在港九各區，九龍觀塘、土瓜灣、深水埗、旺角等地區的熱鬧街道，公共場所相繼貼出這張報紙，群眾圍觀，港英特務狼狽地撕毀。

「香港戰報」第一號，是八開鉛印套紅刊物，主要內容是揭露祁濟時十大罪狀，指出祁濟時師承美帝國主義的反華政策，變本加厲地對港九同胞進行血腥的民族迫害。

該報所指出的祁濟時十大罪狀中有：把香港變成侵越反華基地，美帝侵越軍艦、軍機頻頻來港，港英利用港口轉運軍火彈藥、橡膠、坦克等軍用物資支援美帝；港英當局長期以來就縱容、包庇美蔣特務，在這裏作為反華活動的基地。

遏制毛澤東思想傳播——港英對毛澤東思想，對我國無產階級文化大革命怕得要死，千方百計禁止我國宣傳毛澤東思想的文藝節目，並禁映我國電影「東方紅」、「毛澤東思想的偉大勝利——歡呼我國三次核爆成功」，妄圖遮擋光焰無際的毛澤東思想在港九傳播和產生的深遠影響。

推行奴化教育毒害青年——它以腐朽的英式文化毒害青年，港英的官津學校，都是殖民教育的場所，利用色情玩意來毒害青少年，擴建什麼「社會福利中心」，推行「舞會」，大搞「國貨」，使很多青年男女變成出賣，一無所成，受害至深。

一再加稅加價，居民生計維艱——它實行的對中國同胞敲骨吸髓的剝削，它一「批准」大電小輪加價，引起連鎖反應，從此加價風便席捲港九，學校、公用事業、水費、差餉、地租、郵費、牌照費、停車費等接踵加價，使同胞百上加斤，生活倍艱。

「政治制水」加緊迫害同胞——我國政府為了徹底解決香港同胞食水問題，完成了巨大的東江深圳供水工程，中國從來就依合同供水，港英造謠誣衊我國斷絕供水，實在已經破產。連日大雨，各水塘滿溢，存水達一百多億加侖，還不放水，自來水遭封鎖邊境，引起物價高漲——隨日常生活必需品主要來自中國，一向供應如常，物價穩定，近日物價突然飛漲，這是祁濟時封鎖邊境的惡果。

封鎖邊境——迫害愛國新聞工作者、綁架記者——祁濟時對我們的愛國報紙和愛國記者怕得要死，因為我們就是鼓舞港英，站在民族立場上，我們的記者正確地及時地報道抗暴情況，和狠狠地揭露港英的血腥暴行。臨死掙扎的祁濟時，竟悍然下令停止三家愛國報紙出版，可見其本質的卑劣。

第二張

【新華社香港二十日電】總審港英的「法庭」上，愛國記者、教師在「法庭」上的英勇鬥爭

在轟轟烈烈的反英抗暴鬥爭中，香港愛國同胞高舉毛澤東思想偉大紅旗，前赴後繼地向萬惡的港英帝國主義進行猛烈的沖擊。不久前，我們一些英勇的新聞戰士和愛國教師，堅貞不屈地在敵人的「法庭」上進行了頑強的鬥爭，譜下了一首「法庭」鬥爭的凱歌。

七月十五日，在港英「總督府」門前，一個由香港愛國學校教師組成的教育界抗議代表團，……

替我說：「記者一樣要拉」，這充分證明港英是有預謀、有計劃地對愛國記者進行政治迫害。」「法官」假惺惺地問：「什麼叫政治迫害？」……顧儀厲聲說：「港英非法逮捕愛國記者，就是政治迫害，誣告記者參加『非法集會』和『恐嚇性集會』，就是破壞新聞採訪自由！」

福建中學十七歲的女教工區瑾女，是這次最年輕的一位受害者，她只說了「我是愛國教育界」幾個字，「法官」就忙着搬來一本厚厚的「法典」，口沫橫飛地解釋了一番「緊急法例」，說根據「法例」去「辦理」。崇瑾女不理他的鬼……

光榮出獄教師記者聯合聲明

教育下一代熱愛毛主席，熱愛新中國，學習毛澤東思想，宣傳毛澤東思想，揭穿港英罪行，動員和組織愛國同胞與港英進行鬥爭，是

怒審港英

——記愛國記者、教師勇鬥「法庭」

我們的新聞戰士和愛國教師，不愧為英雄的中華兒女，他們在敵人「法庭」上的英勇鬥爭，為香港愛國同胞樹立了榜樣。

【新華社香港二十日電】題：怒審港英——記香港愛國記者、教師在「法庭」上的英勇鬥爭

在轟轟烈烈的反英抗暴鬥爭中，香港愛國同胞高舉毛澤東思想偉大紅旗，前赴後繼地向萬惡的港英帝國主義進行猛烈的沖擊。不久前，我們一些英勇的新聞戰士和愛國教師，堅貞不屈地在敵人的「法庭」上進行了頑強的鬥爭，譜下了一首「法庭」鬥爭的凱歌。

七月十五日，在港英「總督府」門前，一個由香港愛國學校教師組成的教育界抗議代表團，與在現場進行採訪的兩名新華社香港分社記者和五名愛國報紙記者，同時遭到了港英當局的無理逮捕。

港英帝國主義乞靈於它的法西斯「法律」，審案對記者和教師羅織「罪名」，找來了三十名「證人」，串演了三次「提訊」，七次「審訊」，四易「控罪」。但是，法西斯「法律」並不能使港英的陰謀得逞，反而更加暴露了它的罪惡面目。

新華社香港分社記者陳鳳英、陳德穆，「文匯報」記者劉杜平，「大公報」記者譚思俊、羅向榮，「新晚報」記者鄭寶文、梁麗儀和二十名愛國教師，在三次所謂「提訊」的時候，都異口同聲地強烈抗議港英的非法逮捕和非法「審訊」，根本不承認敵人編造的「控罪」。心虛膽怯的「法官」在強烈的抗議聲中嚇得要死，竟將陳德穆、鄭寶文等人強拖出「法庭」。

八月二日，是港英第一次「審訊」的一天，記者和教師們精神抖擻地步入敵人的「法庭」。「法官」煞有介事地向他們宣讀編造的第一項「控罪」：「七月十五日進行非法集會」。這時，「法庭」上春雷轟鳴，記者、教師和旁聽的同胞一起振臂高呼：「抗議非法『審訊』！」這突然而來的怒吼，嚇得「法官」和鷹犬們面面相覷，手足無措。

「法官」慌忙擺出「法庭」「尊嚴」來嚇人，胡扯什麼「法庭」不是政治場所，要人遵守「法庭」的「規例」。接着他又宣讀第二項「控罪」：「七月十五日進行恐嚇性集會」，得到的又是一聲宏亮的怒吼：「強烈抗議港英當局非法『審訊』！」兩聲如雷的怒吼，把港英「法庭」的所謂「尊嚴」，轟得無影無蹤。

我們的新聞戰士和愛國教師不但敢於蔑視敵人的「法律」和「法庭」，還勇敢地把敵人的「法庭」，變成了揭露港英帝國主義敵視中國人民和對香港愛國同胞進行法西斯鎮壓罪行的講壇。

陳鳳英和陳德穆在「法庭」上相繼講話。陳鳳英說：「我是中華人民共和國國家通訊社新華社香港分社的記者，當日我在現場進行正常採訪工作。新華社記者宣傳和保衛毛澤東思想，進行正常採訪工作，是神聖不可侵犯的權利。港英當局一再非法逮捕，非法毒打，非法『審訊』新華社記者……」她剛說到這裏，「法官」連忙打斷她的話，要她講「現場情況」，企圖阻止她對港英當局的正義審判。

陳鳳英不理睬「法官」的阻攔，繼續嚴正指出：「港英當局的罪行是對七億中國人民的挑釁，是英帝國主義一貫敵視新中國，敵視毛澤東思想的表現。」「法官」又妄圖阻止，陳鳳英憤怒地高呼：「港英當局的法西斯暴行，七億中國人民是不能容忍的！」

陳鳳英的嚴正譴責，使整個「法庭」沸騰起來，旁聽的同胞都投以敬佩的眼光。虛弱的「法官」嘶聲地制止她講下去，並要她坐下。陳鳳英雙手互搭胸前，傲然站着，對「法官」的粗暴呼喝置之不理，要繼續講下去。「法官」再次大叫「坐下」，但陳鳳英就是不坐，大滅了洋「法官」的威風。

陳德穆在激昂致詞的時候，也一再遭到了「法官」的無理阻攔，但他不把敵人放在眼內，一口氣地提出了四項條件，要求港英立即釋放所有被捕的記者；向被捕者公開道歉和進行賠償；嚴懲兇手和保證今後不得發生同類事件。「法官」被氣得面紅耳赤，醜態畢露，不惜撕下「民主」的假面具，露出一副法西斯的猙獰相，叫警察對陳德穆加控「藐視法庭」的「罪名」，並叫女警把陳德穆和陳鳳英拖出「法庭」。

鄭寶文和梁麗儀在發言時嚴詞揭露了港英陰謀迫害新聞工作者的罪行。鄭寶文不顧「法官」的一再阻撓，憤怒地說：「我是高舉毛澤東思想偉大紅旗的愛國報紙記者，當日進行正常的採訪工作，被港英當局非法逮捕，當場我表明身是記者，並拿出「記者證」，但港英警察橫蠻地用槍指着我說：『記者一樣要拉』，這充分證明港英是有預謀、有計劃地對愛國記者進行政治迫害。」鄭寶文指着「法官」，很憤慨地問：「什麼叫政治迫害？」她說：「港英非法逮捕愛國記者，就是政治迫害，誣告記者參加『非法集會』和『恐嚇性集會』，就是破壞新聞採訪自由！」

福建中學十七歲的女教工袁瓊女，是這次最年輕的一位受害者，她只說了「我是愛國教育界」幾個字，「法官」就忙着抓來一本厚厚的「法典」，口沫橫飛地解釋了一番「緊急法例」，說要根據「法例」去「辯護」。袁瓊女不理他的鬼話，繼續高聲說：「我是愛國教育界代表，七月十五日，我們到『總督府』抗議港英當局綁架培僑中學教師的法西斯暴行。」「法官」一聽到「法西斯」三個字，就像被揭了瘡疤一樣地叫起來：「你不能說『港府』是法西斯。」並要她小聲說話。袁瓊女更大聲地說下去：「我們抗議港英軍警襲擊紅磡勞校和福建中學……」

「法官」氣急敗壞地阻止袁瓊女說下去，還叫嘍囉要把她「鎖起來作缺席『審判』」。袁瓊女憤怒地說：「我們受迫害，就有權抗議！」最後她還激昂地高呼：「抗議港英當局非法逮捕，非法『審訊』！」

在所謂「審訊」中，港英當局找來了一大堆「證人」，但這些蠢人在記者和教師的嚴詞質問下，不是語無倫次，就是瞠目結舌，弄得「法官」也不得不赤膊上陣，窮於招架，數次中途宣布「退堂」。

陳鳳英向一個「作證」的女「警目」質問：「你非法拘捕我時，我的身份你知道嗎？當時我進行正常採訪工作你知道嗎？我被無理拘上警車時，曾被港英警察毆打，你知道嗎？」女「警目」啞口無言，不敢作答。

陳鳳英再問：「港英當局為何非法逮捕記者，你知道嗎？」這個女「警目」在「法官」的「引導」下，公然撒謊說不知陳鳳英是記者，只見她手拿「一本紅書」。好一個「一本紅書」！這就是港英不折不扣的自供狀，手拿「毛主席語錄」，這本小「紅書」，就是逮捕人的「理由」！港英當局像魔鬼害怕陽光一樣害怕和敵視光焰無際的毛澤東思想，這不是昭然若揭嗎？

六十二歲的中業專科學校校長張勵業，就所謂「恐嚇性集會」的荒謬「控罪」提出質問：「我們手無寸鐵，『總督府』內軍警林立，我們怎樣恐嚇？是因為我們手上拿着『毛主席語錄』，襟上戴着毛主席像章嚇壞了你們嗎？」

謝寶月老師質問港英：「我們恐嚇了誰？用什麼去恐嚇？當時我只是在高呼：『毛主席萬歲』……相反，當時我們一轉身，就是『防暴隊』手持籐牌，警棍，用槍指着我們吆喝：『不准動，動就開槍！』因此，誰恐嚇誰不是很明白嗎！」

頭部遭港英警察毒打受傷的一位愛國教師馮澤，嚴詞質問一個企圖賴賬的「證人」：「你是不是親手打我的？」

「我……我沒有打你，是你自己撞在我警棍上的。」這個作為「證人」的港英警察，打人的兇手，在馮澤的嚴詞追問下，竟然作出了這樣無恥的答覆。但是，經不起馮澤的一再追問，這個愚蠢的「證人」不得不膽怯地說：「有……有。」

「你用什麼打我？」

「警棍。」

「你上司是不是叫你打人？」

「證人」被問到啞塞，站在「證人台」上發呆。

港英警察「你自己撞在我的警棍上」的供詞，是港英法西斯嘴臉的公開暴露。打人者無罪，被打者受「審」，這就是港英的「法律」。

在記者和教師的義正詞嚴的駁斥之下，港英編造的「控罪」已被駁斥得體無完膚，徹底破產。在八月十一日的非法「審訊」中，「法官」不得不撤銷所謂「恐嚇性集會」的「控罪」，但卻把捏造的「非法集會」的莫須有「罪名」強加在記者和教師們頭上，非法「判決」記者和教師入獄七天。記者和教師們當「庭」憤怒高呼：「抗議非法『審訊』！抗議非法『判罪』！」他們莊嚴地宣告敵人的非法「判決」無效。這一威武的行動，使膽怯的「法官」低下頭來，不敢正視。

我們的新聞戰士和愛國教師，不愧為英雄的中華兒女，他們在敵人「法庭」上的英勇鬥爭，為香港愛國同胞樹立了榜樣。

（新華社駐香港記者）

光榮出獄教師記者聯合聲明

教育下一代熱愛毛主席，熱愛新中國，學習毛澤東思想；宣傳毛澤東思想，揭穿港英罪行，動員和組織愛國同胞與港英進行鬥爭，是我們的光榮任務和正當權利。

【本報訊】光榮出獄的教育界抗議代表團和愛國記者昨日發表聯合聲明。聲明全文如下：

我們教育界抗議代表團和愛國記者，在遭受到港英法西斯當局橫蠻無理的政治迫害達一個月之後，現在已經分別回到自己的戰鬥崗位，繼續參加偉大的反英抗暴鬥爭。在這裏，我們向一個月來給我們無限關懷和積極支援的祖國人民，香港愛國同胞和世界革命輿論，致以衷心的感謝，致以革命的敬禮！向對我們橫施迫害、非法毆打、非法逮捕、非法「審訊」、非法「判刑」和罰款的港英法西斯當局，提出最嚴重、最強烈的抗議！

我們教育界抗議代表團是在七月十五日下午前往港英「總督府」進行抗議時被非法逮捕的。

長期以來，港英法西斯當局對香港愛國學校和愛國師生，進行了橫蠻無理的政治迫害，數十名愛國教師和學生被非法逮捕和綁架，紅磡勞工子弟學校和福建中學受到港英軍警的武裝襲擊。我們愛國教育界組成了抗議代表團，前往「總督府」向港英「代理總督」鄭濟時提出強烈抗議，這是我們應有的神聖不可侵犯的權利。港英當局這次對我們愛國教師的非法逮捕，赤裸裸地暴露了它的不顧一切地迫害我愛國教育事業的法西斯可恥面目。

我們愛國記者是在獲悉教育界抗議代表團前往「總督府」抗議後，到達現場進行正常採訪活動時被港英非法逮捕的。我們愛國新聞工作者採訪反英抗暴鬥爭的消息，揭露港英法西斯當局對香港愛國同胞的迫害，如實地報道愛國同胞和港英法西斯當局進行英勇鬥爭的事跡，是我們愛國新聞工作者應盡的義務和神聖不可侵犯的權利。港英法西斯當局這次對我們愛國記者的迫害，充分暴露了它破壞新聞採訪自由，害怕我們把它的獸行公諸於世的可憐相。

三個月來，港英法西斯當局對香港愛國教育事業和愛國新聞事業進行了一連串的迫害，無數的愛國教師、愛國新聞工作者遭受港英的非法逮捕、非法毆打、非法「審訊」、非法「判刑」，多家愛國學校和愛國報紙遭了港英軍警的武裝襲擊、搜查和劫掠。就在最近幾天，港英法西斯當局，又對我九間愛國學校進行恐嚇，非法「勒令」三家愛國報紙停刊，企圖對我愛國學校和愛國同胞進行更大規模的迫害。但是，正如我們的偉大領袖毛主席英明地指出的，「帝國主義和各國反動派，[illegible]」港英當局越來越瘋狂和殘暴的法西斯鎮壓，除了促使更多的人起來反對它，最後把它淹沒在愛國同胞的汪洋大海之中外，它決不能撈到半點油水，香港愛國同胞是決不會被它這種瘋狂的暴行所嚇倒的。

我們嚴正宣告：我們忠於偉大領袖毛主席，忠於戰無不勝的毛澤東思想。我們愛國教育工作者教育下一代熱愛毛主席，熱愛新中國，學習毛澤東思想，是我們愛國教育工作者的光榮任務和神聖不可侵犯的權利；我們愛國新聞工作者在反英抗暴鬥爭中，宣傳毛澤東思想，揭露港英法西斯當局的滔天罪行，動員和組織愛國同胞和港英當局進行鬥爭，是我們的光榮任務和正當權利。不管港英法西斯當局如何迫害我們，我們將繼續高舉戰無不勝的毛澤東思想偉大紅旗，再接再厲，繼續和各界愛國同胞一起，積極參加偉大的反英抗暴鬥爭，一定要把萬惡的英帝國主義鬥垮！鬥臭！

我們嚴正宣告：港英法西斯當局對我們的非法「判罪」是完全無效的；它強搶去我們的款項是一定要償還的；它對我們所作的種種迫害，我們會一筆一筆地記下來，在不久的將來，就會給它以加倍的懲罰！

一九六七年八月二十日

簡乃傑的恐嚇信件激起無比憤怒

九間愛國學校聯合聲明 堅決進行反英抗暴鬥爭

嚴正要求及鄭重宣告：港英必須停止迫害，撤銷十三道黑「條文」，釋放被捕校長師生。

【本報訊】港英法西斯當局通使御用「教育司」簡乃傑，向港九九間愛國學校發出恐嚇信件，企圖鎮壓愛國教育事業，已引起愛國教育工作者極大憤怒，繼港九教育界鬥委會發言人嚴斥簡乃傑迫害愛國學校陰謀之後，昨日，被港英「教育司」恐嚇迫害的九間愛國學校也聯合發表聲明，指斥「教育司」並向「教育司」簡乃傑提出最緊急，最強烈抗議之外，還揭露港英「教育司」自本年五月以來迫害愛國教育事業的種種事實，並表明決心，對「教育司」簡乃傑的迫害，一定嚴陣以待。聲明還提出四項嚴正要求及宣告，喝令港英當局及「教育司」立即停止對愛國教育事業的種種迫害。

九間愛國學校的聲明如下：

我們九間愛國學校先後收到了「教育司」簡乃傑寄來一份恐嚇信件，聲勢洶洶地列舉了十三點之多的威嚇性條文。通篇陰謀進一步實行法西斯鎮壓愛國教育事業的惡毒意圖，昭然若揭。我們各校愛國師生對於這樣蠻不講理的恫嚇，感到無比的憤慨！我們認為：簡乃傑的恐嚇信件，是對港九愛國教育事業的嚴重挑釁，是對香港愛國同胞和七億中國人民的野蠻挑釁，還是對光焰無際的毛澤東思想的政治挑釁！為此，我們要對港英當局及「教育司」簡乃傑提出最緊急，最強烈的抗議！

港九是我們偉大中國神聖的領土。港九的事情必須由中國人民和我們港九同胞來決定。港九愛國同胞興辦愛國教育事業的權利必須受到尊重和保障。港九愛國學校的權益和愛國師生的人身安全與自由必須得到保障。我們偉大領袖毛主席早已莊嚴宣告：「中國的事情必須由中國人民自己作主張，自己來處理，不容許任何帝國主義國家再有一絲一毫的干涉。」而現在，法西斯港英當局及「教育司」卻竟如此一意孤行，倒行逆施，瘋狂地頒布十三道黑「條文」，是可忍，孰不可忍！我們還要指出，十三道黑「條文」的主要核心，其實還在於企圖遏制和阻撓戰無不勝的毛澤東思想的傳播，企圖削弱和瓦解我們心中最紅最紅的紅太陽毛主席無比崇高的威望！這種狼子野心，我們全體愛國師生一千個反對，一萬個反對！港九學生界鬥委會發言人十九日說得好：用毛澤東思想武裝起來的港九青年學生滿懷革命豪情……定要把香港變成毛澤東思想的大學校，定要把毛澤東思想偉大紅旗在港九上空高高飄揚，永遠飄揚！我們完全擁護港九教育界鬥委會發言人十九日發表的談話：毛主席的書是我們的命根子，我們堅決天天學，天天教，天天用，誰也不能動搖我們分毫！

一個絕不可能否認的事實：一貫以來，特別是在本年五月以來，我們愛國學校受盡了港英法西斯當局的迫害和鎮壓！學校被軍警無理襲擊、劫掠與搜查，師生及家長被非法盯梢、綁架、毒打、判刑，神聖的愛國教育權利受着這種那種杯葛和限制；現在仍有黃建立等三位校長和數十位教師、學生及家長被投在黑獄。「被敵人反對是好事而不是壞事！」這說明我們的愛國教育工作辦的對，辦得好！這方面，我們感到光榮與自豪。但，另一方面，是說明港英當局及「教育司」一貫以來對愛國教育事業的摧殘和扼殺。而現在，更是變本加厲無所不用其極。「教育司」簡乃傑竟居心險惡地誣衊我們什麼「煽動性」「顛覆性」的活動，誣衊我們散布「種族仇恨」，本末倒置！有壓迫，就有反抗，壓力越大，反抗越強烈！「只許州官放火，不許百姓點燈」，這是萬萬辦不到的！我們要堅決進行反英抗暴鬥爭，而且堅決一反到底。

我們九間愛國學校的全體師生，一定緊跟中國人民偉大領袖的教導：「人不犯我，我不犯人；人若犯我，我必犯人！」「下定決心，不怕犧牲，排除萬難，去爭取勝利！」「我們堅決相信：「不管中外反動派如何搗亂（這種搗亂是歷史必然性，毫不足奇），我們是能夠戰勝他們的。」」我們已是嚴陣以待，作好各種有效的反迫害鬥爭準備，我們還嚴正要求及鄭重宣告：

一、港英當局及「教育司」必須立即停止對愛國教育事業的種種迫害。

二、「教育司」簡乃傑必須[illegible]愛國教育的言論並立即撤銷恐嚇信中十三道黑「條文」。

三、必須立即釋放我們愛國學校校長、師生、家長及一切同胞。

四、我們還要保留要求賠償因受迫害而遭到的種種損失的一切權利。

愛國無罪，抗暴有理！

港英必敗，我們必勝！

高舉愛國教育事業旗幟奮勇前進！

光焰無際的毛澤東思想萬歲！

中華中學、香島中學、培僑中學、新僑中學、中業專科學校、福建中學、漢華中學、信修中學、旺角勞校

港九教育界鬥委會昨舉行大會，熱烈歡迎光榮出獄的愛國教師和記者。（本報攝）

為英勇戰士佩上大紅花

教育界鬥委會舉行大會 歡迎戰友光榮出獄歸來

大會代表盛讚戰友們不愧為毛主席的好學生

他們的勝利是戰無不勝的毛澤東思想的勝利

【本報訊】港九教育界鬥委會，昨天舉行大會，熱烈歡迎教育界抗議代表團、新聞界戰友光榮出獄，勝利歸來。

在熱烈的掌聲中，教育界代表團、新聞界戰友胸佩大紅花，意氣風發，鬥志昂揚，步入會場。與會者對高舉毛澤東思想偉大紅旗，威武不屈，與敵人展開針鋒相對鬥爭的戰士們一再報以熱烈掌聲。

教育界抗議代表團、新聞界戰友在會上一致指出，勝利的取得就是戰無不勝的毛澤東思想的勝利。教育界抗議代表團代表在會上致詞說，光榮出獄，勝利歸來，這是值得驕傲的。但是，這光榮，這勝利的取得，首先應該感謝毛主席的教導。

代表們說身在獄中，但心卻飛到毛主席的身旁，每當他們遇到困難的時候，想起他老人家，就會渾身是勁，萬難排除。

代表們堅決表示，今後一定要積極宣傳、學習、捍衛毛澤東思想，把反英抗暴鬥爭進行到底；一定要將港英鬥垮、鬥臭。

代表們還控訴了港英法西斯的暴行，並表示這筆血債一定要償還的。

港九教育界鬥委會代表在會上講了話，他說：「在整個鬥爭過程中，你們高高地舉起毛澤東思想偉大紅旗，堅持在鬥爭中學，在鬥爭中用，活學活用毛澤東思想，因而你們都是心紅眼亮骨頭硬的英雄好漢，不管敵人如何窮凶無恥，如何軟硬兼施，但勝利總是屬於你們的。你們把港英的黑獄、法庭變成宣傳毛澤東思想的講壇，變成揭露敵人法西斯暴行的陣地。港英的任何「審判」都是無效的，根本就是你們在審判港英，它的罪責無論如何也是逃不了的。你們鬥得對，你們鬥得好！你們不愧為毛主席的好學生，不愧為中華民族的好兒女。對我們來說，你們為我們樹立了榜樣，這是我們的光榮和驕傲！

「你們的勝利是毛澤東思想的勝利，是全港愛國同胞的勝利！

「我們一定以你們為榜樣，誓死捍衛毛澤東思想，永遠高舉毛澤東思想偉大紅旗奮勇前進！

「我們一定以你們為榜樣，誓死維護全港愛國同胞的長遠利益，堅決和全港愛國同胞一道抗暴到底，不獲全勝，誓不罷休！

「欠債總是要還的，而且欠的越多，還的越重，百年來港英所欠下的血債，我們一定要一筆一筆對週！」

該代表說：「我們在歡呼勝利中，決不能因勝利而沖昏頭腦，而應緊記毛主席的教導，實行『宜將剩勇追窮寇，不可沽名學霸王』，實行一反到底，我們也決不能把希望寄托在敵人的『明智』上面，而應加強團結，堅持鬥爭，務求全勝！」

該代表譴責了港英對愛國教育事業和愛國新聞事業的迫害。並揭穿港英對愛國教育事業進一步迫害的新陰謀。當談到這個問題時，他堅決地說：「我們一定要在新的學年中更高地舉起毛澤東思想偉大紅旗，把我們的學校辦成毛澤東思想大學校；我們一定要在新的學年中不斷加強師生團結，積極發揮青年學生的先鋒作用，並依靠工人階級和全港愛國同胞，再接再厲，堅持鬥爭，誓死粉碎敵人的瘋狂迫害！」

港九教育界鬥委會代表最後表示：「我們警告港英當局，你們必須停止對愛國學校以及愛國師生的迫害，必須立即釋放黃建立校長以及所有被非法逮捕的愛國師生和愛國同胞。須知玩火者必自焚，我們香港中國工人和愛國同胞正在拉緊套在你們脖子上的一條強大絞索，你們不投降，就叫你們滅亡！」

新聞界戰友代表也在會上講了話。

港九教育界鬥委會代表在會上向各光榮出獄戰友致送毛主席頸像及錦旗。

最後，全場暴發高呼：「港九教育界大團結萬歲！」「港英必敗！我們必勝！」「戰無不勝的毛澤東思想萬歲！」「毛主席萬歲！萬歲！萬萬歲！」

最後，全場通過港九教育界抗議代表團和愛國記者的聯合聲明。（全文見本版右上角）

中西區教師昨集會 歡迎光榮出獄戰友

大會主席熱烈讚揚七戰友敢於鬥爭善於鬥爭；要求港英立即釋放黃建立校長；強烈譴責簡乃傑赤膊上陣施恫嚇；最後還代表中西區教師對港英迫害愛國新聞界提出最強烈抗議

【本報訊】中西區愛國教師二百餘人，前日上午集會熱烈歡迎反英抗暴戰士光榮出獄，勝利歸來。七位鬥志昂揚、精神煥發的戰士，在熱烈的掌聲中，闊步登台，由各校代表分別獻花，在胸前佩上大紅花。大會主席在致詞中熱烈讚揚七位反英抗暴戰士活學活用毛主席著作，敢於鬥爭，善於鬥爭的精神，代表全體中西區愛國教師向他們致以崇高的敬禮和親切的慰問。接着，大會主席強烈抗議港英法西斯當局非法綁架黃建立校長，要求立即釋放黃校長和被非法逮捕，非法判囚的愛國師生，他更強烈譴責教育當局簡乃傑赤膊上陣，恫嚇愛國學校，他指出，簡乃傑的十三道「法令」，只能激起愛國師生的極大憤慨，我們決心高舉毛澤東思想偉大紅旗，堅持辦好愛國教育事業，最後，他代表中西區教師對港英迫害愛國新聞界提出最嚴重，最強烈的抗議。

勝利歸來的抗暴戰士紛紛上台講話，一致強烈控訴港英法西斯當局對他們的迫害。他們都牢記偉大領袖毛主席的教導：「這個軍隊具有一往無前的精神，它要壓倒一切敵人，而決不被敵人所屈服。不論在任何艱難困苦的場合，只要還有一個人，這個人就要繼續戰鬥下去。」他們在「監獄」、「法庭」門爭中，都鬥志昂揚，藐視敵人，敵人用一切卑劣的手段對他們進行精神上、肉體上的迫害，但在十六次的「法庭」鬥爭中，他們一次又一次揭露敵人的醜惡嘴臉，使敵人狼狽萬分，手足無措。在鬥爭中，他們一致表示，要一步一步揭穿港英帝國主義的虛弱本質和醜惡面目，一定要更高地舉起毛澤東思想偉大紅旗，使他們的鬥志更加頑強，堅守愛國教育崗位，辦好愛國教育事業，更堅決地參加反英抗暴鬥爭，不獲全勝，決不收兵。

最後，大會主席向七位反英抗暴戰士致送有毛主席語錄的錦旗，大會在「大海航行靠舵手」的雄壯歌聲中勝利結束。

歡迎來自官津補私新同學

漢華昨開迎新會

該校學生留位者多揭穿港英謊言

【本報訊】漢華中學昨天開了一個迎新會，熱烈歡迎來自各官津補私的新同學。昨天雖掛起三號風球，但到會同學仍然異常踴躍，新舊同學歡聚一堂，氣氛融洽。不少新同學表示能夠參加到這革命的大家庭，感到高興，並決心與大家團結在一塊，門爭！會上，演出了反英抗暴的文藝節目，最後大會在「大海航行靠舵手」的雄壯歌聲中勝利結束。

這次大會，給港英當頭一棒，它曾經叫囂：說什麼愛國學校的學生紛紛退學；說什麼愛國學校今年新生人數大減，這簡直是胡說。大會主席報告了該校學生留位情況很好，同學們鬥志昂揚，作好開學準備，堅決團結在學校周圍，迎接新的戰鬥。他又報告了本學期有很多外校同學來投考。港英教育當局，又羅列了十三道黑「法令」，大肆恫嚇，妄想進一步迫害愛國教育事業，這只能激起廣大愛國同胞的更大憤慨。該校師生為此向港英當局提出最嚴厲最強烈的抗議，並表示不論港英要弄什麼花招，也堅決予以粉碎，不獲全勝，誓不罷休。

拔萃男校愛國學生 組風雷戰鬥組抗暴

會告各界人士及同學控訴奴化教育毒害

【本報訊】拔萃男校風雷戰鬥組宣布成立，昨發表告各界人士及拔萃男女校同學書，控訴港英奴化教育對他們的毒害，使他們只知道有功名，有利祿，有享受，什麼是愛國，什麼是壓迫，則一概不理。

告各界人士及同學書最後發出號召：「同學們，為了生活，為了思想的解放，我們必須站到反迫害鬥爭的行列中，加強我們的學習，宣傳和團結，我們一定要從鬥爭中認識真理和認清方向，把我們過去所受的奴化文化清洗乾淨，為我們新生活的開始而奮鬥吧！」

把青海建成毛澤東思想陣地

青海省革委會主任劉賢權在省革委成立大會上講話摘要

【新華社西寧十七日電】題：大立毛澤東思想的陣地——青海省革命委員會主任劉賢權在省革命委員會成立和慶祝大會上的講話（摘要）

青海省革命委員會，在我們偉大領袖毛主席的英明領導和親切關懷下，在中共中央、國務院、中央軍委、中央文化革命小組的直接領導下，今天正式成立了！這是光焰無際的毛澤東思想的又一偉大勝利，這是毛主席無產階級革命路線的偉大勝利，這是中共中央關於青海問題決定的偉大勝利，這是我國無產階級文化大革命又一支響徹雲霄的凱歌！

奪權靠的是毛澤東思想

是毛主席點燃了青海文化大革命的熊熊烈火，是毛澤東思想的照妖鏡和顯微鏡，使我們揪出了青海省委內一小撮走資本主義道路的當權派。這些資產階級代表人物，是黨內最大的走資本主義道路當權派伸向青海的黑手，安在青海的釘子，是黨內最大的走資本主義道路當權派妄圖通過這些傢伙把青海變成復辟資本主義的一個基地。長期以來，這些傢伙秉承中國赫魯曉夫的意旨，瘋狂地反對毛澤東思想，對抗我們的偉大領袖毛主席，抵制學習毛主席著作，對抗毛主席的革命路線。

我們「八•一八」等革命派，天不怕，地不怕，向青海省委內一小撮走資本主義道路的當權派猛烈開火，向資產階級反動路線猛烈衝殺。當階級敵人狗急跳牆，製造了駭人聽聞的資產階級反革命暴行的時候，我們「八•一八」等革命派，在偉大的毛澤東思想指引下，懷着誓死保衛毛主席、誓死保衛毛主席革命路線的堅強信念，和階級敵人展開了英勇的搏鬥。「爲有犧牲多壯志，敢教日月換新天。」在白色恐怖的日子裏，不管階級敵人如何摧殘，我們就是一心一意向着毛主席，一心向着黨。

在偉大領袖毛主席的英明決策下，在人民解放軍駐青海各部隊的大力支持下，在「八•一八」等革命派的英勇鬥爭下，徹底粉碎了反革命復辟逆流，光芒萬丈的毛澤東思想照耀了青海高原，拯救了青海的無產階級文化大革命。

我們「八•一八」經過革命的大批判、大鬥爭，在毛澤東思想的基礎上實現了革命的大聯合、革命的「三結合」。

在毛澤東思想的感召下，在「八•一八」等革命派的耐心幫助教育下，受蒙蔽的羣衆紛紛覺悟，自動解散保守組織，許多同志加入了「八•一八」等革命羣衆組織，我們能夠在這樣短的時間，使保守組織土崩瓦解，廣大受蒙蔽的羣衆大殺回馬槍，揭發省委內以王昭爲首的一小撮走資本主義道路的當權派；「八•一八」等革命派在鬥爭中堅決按照黨的政策辦事，沒有發生打羣架現象，沒有發生大的武鬥，這是毛澤東思想的巨大威力，這是黨的政策的作用。

我們「八•一八」等革命派敢於堅持毛主席的幹部路線，堅決執行毛主席的幹部政策，實行「解放一大片，打擊一小撮」。對待革命的幹部，敢於支持，敢於保護。對青海省黨內一小撮走資本主義道路的當權派則堅決打倒，罷他們的官，奪他們的權，決不允許他們鑽進我們革命隊伍裏。正因爲我們「八•一八」等善於區別幹部是那個司令部的人，是走什麼樣的道路，能不能回到毛主席的革命路線上來，從而使許多革命領導幹部站出來了，組成了革命的「三結合」。

掌權必須用毛澤東思想

我們必須認識到，不僅要善於奪權，而且要善於掌權和用權，進一步鞏固無產階級專政。我們奪了權，兩個階級、兩條道路、兩條路線的鬥爭並沒有結束。我們革命委員會的根本任務，就是高舉毛澤東思想偉大紅旗，徹底批判黨內最大的一小撮走資本主義道路當權派及其在青海的代理人，在大批判、大鬥爭中鞏固和發展革命的大聯合和革命的「三結合」，鞏固無產階級專政。

省革命委員會建立後，確有千頭萬緒的事，我們必須遵照林彪同志的指示，決不能忘記政權，決不能忘記鞏固無產階級專政。我們要使無產階級革命派奪過來的政權永遠保持鮮紅的顏色，最根本的就是要用毛澤東思想來掌好權、用好權。就是要聽毛主席的話，按毛主席的指示辦事，堅決執行毛主席的無產階級革命路線，緊緊掌握鬥爭的大方向。這個大方向就是高舉革命的批判旗幟，更充分、更深入、更全面地揭露和批判黨內最大的一小撮走資本主義道路的當權派、批倒、批臭黨內最大的一小撮走資本主義道路的當權派及其在青海的代理人，推動和完成本單位的鬥、批、改任務，從政治上、思想上、理論上徹底地批倒、批臭黨內最大的一小撮走資本主義道路當權派，徹底摧毀資產階級司令部。只有抓住這個大方向，才能徹底肅清資產階級反動路線的流毒，徹底挖掉修正主義的根子；只有抓住這個大方向，才能大破資產階級思想，大立毛澤東思想；只有抓住這個大方向，才能團結全省各族人民，將無產階級文化大革命進行到底。

我們無產階級革命派內部，對於某些問題有不同的看法，是完全正常的現象。在革命的羣衆運動中，那麼多的人，什麼問題都要求一個看法是不可能的。我們在聯合起來共同對敵的大前提下，允許有不同看法，歡迎提出不同的意見，對運動、對問題提出這樣那樣的不同意見，是關心運動，關心革命的表現。有些意見一時統一不起來，也是允許保留的。我們可以在鬥爭中用毛澤東思想統一起來。但是，儘管有這樣那樣的意見和不同的看法，都應該看到是人民內部的矛盾，決不能把對準敵人的槍口調過來對準同志，轉移鬥爭的大方向。

革命同志們，戰友們！我們的奪權鬥爭是付出了代價的，我們千萬不要忘記過去，千萬不要忘記階級敵人對我們的殘酷迫害。如果我們有的同志，忘記了階級敵人，把革命派內部的某些認識上的分歧和意見看得過重，硬把問題往綱上提，甚至發展成「內戰」，那就會使我們一起戰鬥的同志痛心，使階級敵人高興。那就對不起我們偉大領袖毛主席給予我們「八•一八」等革命派的關懷和支持。

毛主席「要節約鬧革命」的指示，不僅有重大的經濟意義，而且有重大的政治意義，我們必須堅決貫徹執行。特別是我們掌權以後，手裏有了財權，更要精打細算。一支筆，一張紙，一根線絲，一粒糧食，都要注意節約，這是我們無產階級的本色。鋪張浪費，是資產階級作風，我們必須堅決反對。

我們還要積極響應毛主席「抓革命，促生產」的偉大號召，工廠、農村、牧區要積極抓革命、促生產，力爭完成或超額完成生產計劃；機關要抓革命、促工作，把本職工作搞得更好；學校要向北京航空學院學習，復課鬧革命；軍隊要抓革命、促戰備，促工作。我們的偉大領袖毛主席的親密戰友林彪副主席，向人民解放軍發出了偉大的號召：「高舉毛澤東思想偉大紅旗，在無產階級文化大革命運動中立新功。」這是對人民解放軍最大的關懷，最大的鼓舞，最大的鞭策。當前，青海省軍區和青海駐軍面臨的戰鬥任務，就是響應林彪副主席的偉大號召，繼續高舉毛澤東思想偉大紅旗，緊緊地和「八•一八」無產階級革命派站在一起，並肩戰鬥，在無產階級文化大革命中爲人民立新功，堅決完成「三支」「兩軍」的光榮任務，隨時準備打擊任何敢於侵犯的敵人。

大立毛澤東思想絕對權威

要鞏固無產階級專政，關鍵在於革命委員會成員頭腦裏，要大立毛澤東思想的絕對權威，忠實地執行毛主席的無產階級革命路線，處處按毛主席指示和黨的方針政策辦事。當前擺在我們面前的一個重大問題，就是爲誰掌權的問題。是爲無產階級掌權，爲人民掌權，爲「公」掌權，堅決執行毛主席的無產階級革命路線，走社會主義道路，還是爲小團體掌權，爲「私」掌權。這是兩個階級、兩條道路、兩條路線的鬥爭。在這個鬥爭中，我們要自覺用毛澤東思想去戰鬥，徹底掃除頭腦裏的資產階級思想，爲「公」掌權，爲無產階級掌權，爲社會主義掌權，爲人民掌權。我們要牢記毛主席的教導：「全心全意地爲人民服務，一刻也不脫離羣衆；一切從人民的利益出發，而不是從個人或小集團的利益出發；向人民負責和向黨的領導機關負責的一致性；這些就是我們的出發點。」如果爲「私」字掌權，任「私」字在頭腦裏興風作浪，就會引起蛻化變質，出修正主義。

我們革命委員會的同志，不管是比較老的還是年青的，都必須紮紮實實地改造世界觀，既要改造客觀世界，又要改造主觀世界。我們一定要完成毛主席和全省各族人民給予的重托，要更高地舉起毛澤東思想偉大紅旗，堅定不移地執行毛主席的無產階級革命路線，大立毛澤東思想，把青海建設成爲毛澤東思想的大學校。

同志們！戰友們！在我們慶祝成立青海省革命委員會的時候，回顧過去，展望未來，我們越來越深刻地體會到：高舉毛澤東思想偉大紅旗，突出無產階級政治，大立毛澤東思想，是把無產階級文化大革命進行到底和完成一切任務的根本保證。

我們相信忠於毛主席的「八•一八」等革命派和全省各族革命人民，一定會把毛澤東思想的偉大紅旗，插上崑崙山頂，插遍全省的每一個工廠，每一個公社，每一個商店，每一個學校，每一個機關，每一條街道，每一寸土地，使青海高原永遠閃耀着毛澤東思想的光輝。

居民繼續提出嚴重警告 港英必須撤銷邊境封鎖

編輯先生：

港英帝國主義三個多月來對我港九同胞不斷進行法西斯的血腥鎮壓和民族迫害，不但遭遇到我們抗暴大軍的沉重反擊，而且還受到我國億萬革命羣衆的嚴厲懲罰。但是港英不甘於自己的失敗，最近竟無理封鎖除羅湖以外的全部邊境，妨礙了邊境雙方居民的生產勞動和正常生活，更嚴重的使我祖國平日經由文錦渡運送大量港九同胞食用的副食品如生豬、雞、鴨、蔬菜等無法正常供應，以致日來市面食物價格暴漲，嚴重地影響了香港居民生活，這是港英對我港九同胞的政治迫害。與此同時，港英「工商處長」還無恥地宣稱什麼要開闢「新的」「可靠的」來源來代替「舊的」「不可靠的」來源，妄圖割斷我們偉大祖國與港九同胞的關係，挑撥我港九同胞與祖國關係，遏制我祖國副食品供應港九同胞的卑鄙目的。

港英封鎖邊境的陰謀與它月來的「政治制水」的卑鄙、奸險手法是一脈相承的，這是對我港九四百萬同胞不折不扣的法西斯政治迫害，對七億中國人民的嚴重挑釁。我們要堅決揭發和粉碎港英這個政治陰謀。目前港英又對「香港夜報」「田豐日報」和「新午報」三家報紙迫令「停刊」，和武裝搜劫報館，拘捕報社人員，橫蠻阻止毛澤東思想的傳播，這種新的法西斯暴行全面地暴露了港英帝國主義妄圖從政治、經濟、思想各方面對我港九同胞加緊迫害，把我們正在燃燒得旺盛的反英抗暴烈火壓下去，這個直是白日做夢！

我們強烈抗議港英當局強加在我港九四百萬同胞身上的一連串政治迫害。我們嚴正警告港英當局：必須馬上撤銷全部邊界的封鎖，保證我祖國供應港九同胞的副食品的正常運輸，否則因此而引起的一切嚴重後果要你們負完全責任。你們迫害我同胞，就是暴露了你們的猙獰本質。政治迫害手法也挽救不了你們垂死的命運，你們將會按着我們偉大領袖毛主席所指的「搗亂、失敗，再搗亂，再失敗，直至滅亡」這條[illegible]下去，[illegible]你自己掘下來的墓穴。

招商局珠江公司反對港英迫害鬥爭委員會

編輯先生：

毒如蛇蠍的港英法西斯當局，在製造白色恐怖和「政治制水」的同時，於八月十一日悍然封鎖文錦渡邊界，嚴重破壞我國副食品對港九同胞的正常供應，造成物價飛漲，致使港九同胞遭受饑餓的威脅。這是港英存心對我中國同胞進行的政治迫害，有意要我們食貴餸。

港英「工商處長」竟還在電台廣播，別有用心地把由於港英封鎖文錦渡邊界而引起香港副食品供應緊張的局面，歸咎於什麼「中國大陸的路線因動亂影響，供應香港食品有困難」，這完全是騙人的鬼話。大家可以看到，邊界未封鎖以前，祖國的副食品不是每天都源源運來供應港九同胞嗎？羣衆的眼睛是雪亮的。我們嚴正警告港英當局：如果不立即撤銷邊境封鎖，使我祖國的副食品得以正常輸入，那麼，你們就將自食「搬起石頭打自己的腳」的惡果，莫謂言之不預也。

北角一羣女居民

編輯先生：

自從港英法西斯當局，先後在沙頭角、文錦渡、打鼓嶺，向我國邊境同胞多次挑釁，不是在我國同胞遊行示威時，開放催淚彈，就是撕毀我們的大字報。另一方面調動了大批僱傭軍和啤酒兵到邊境，妄想以武力鎮壓我們邊境同胞。但是，我們以毛澤東思想武裝起來的同胞，是不怕啤酒兵、僱傭兵，也不怕催淚彈，英勇地同敵人鬥爭。

八月五日、八月十日，文錦渡搬運工人連續打了兩次漂亮的戰，使文錦渡方面的港英官員，嚇得發抖，乖乖地簽了認罪道歉書。那知萬惡滔天的港英當局對兩次認罪書，都不負責，而且破壞諾言。並悍然宣佈除羅湖外，封鎖全部邊境，因此停頓了自文錦渡入口的供應港九同胞的副食品，嚴重影響港九同胞的正常生活。我們嚴正地提出抗議，要求港英當局，立刻接受我外交部八月十四日的嚴正要求，否則一切嚴重後果，由港英當局負責。

目前香港存水量已逾一百一十億多加侖，而港英仍狠心地繼續執行「政治制水」。現在再封鎖邊境，破壞整個邊境的習慣交通，妨礙了邊境雙方居民的正常生活，侵犯雙方居民的權利和利益，這些事實，還不是港英當局有計劃、有陰謀的對港九同胞的迫害嗎？

愛國同胞們！我們一定要團結起來，高舉毛澤東思想偉大紅旗，組織起來，堅決反對港英當局的法西斯鎮壓和迫害，不把它鬥垮鬥臭誓不罷休！

港英必敗！我們必勝！

一羣小市民

港英搜劫三家報社 激起廣大羣衆公憤

喝令即撤銷停刊令並賠償損失

編輯先生：

港英法西斯當局迫害港九愛國同胞的罪惡黑手，竟然進一步伸向我愛國報社來了，八月九日非法綁架「香港夜報」「新午報」「田豐日報」及南昌印務公司負責人，於八月十七日又非法宣佈將香港夜報、田豐日報、新午報「停刊」，並出動大批軍警搜劫三家報社，非法拘捕職工數十人，對港英[illegible]「停刊令」愛國報紙停刊就能嚇倒港九所有的愛國報紙以及新聞工作者不再宣傳毛澤東思想，不再揭露你們的罪惡行爲嗎？不能！一萬個不能！

三家愛國報紙的戰友們，你們不怕敵人的恐嚇，堅持戰鬥，你們鬥得好，鬥得漂亮！港九愛國同胞一定支持你們的革命行動。我們的反英抗暴鬥爭有強大的祖國作我們的後盾，有毛主席爲我們撐腰，我們的鬥爭一定要勝利，一定能勝利。敬愛的戰友們，讓我們並肩戰鬥，把萬惡的港英鬥垮！

旺角區一羣街坊

編輯先生：

港英當局在八月九日綁架香港夜報社長胡棣周、田豐日報社長潘懷偉及督印人陳艷娟、南昌印務公司負責人李少雄、翟暖暉等五位愛國報人，已經由中華全國記協、亞非記協及本港各界鬥委會和十三家愛國報社機構聯同提出最強烈抗議。但港英當局悍然不顧後果地再迫令三報停刊。對這種嚴重迫害愛國報紙的暴行，我們再度提出嚴重抗議。

港英當局妄圖阻止三報宣傳和捍衛毛澤東思想，使廣大愛國同胞不能認識當前反英抗暴大好形勢。

港英法西斯當局聽着：你們迫害愛國報紙是我們不能容忍的。你們雖然迫令「停刊」了三家愛國報紙，但我們有千百萬愛國同胞，都是報館的發行工作人員，我們大辦小型報，一定要將你們醜惡的法西斯面孔，暴露於全港愛國同胞之前，直至你們認罪低頭爲止。三家愛國報館強調「決以各種形式與讀者見面」，我們堅決支持。

大坑東街坊戰鬥組

編輯先生：

八月九日港英法西斯當局非法綁架了香港夜報等機構的五位愛國新聞工作者後，竟然在八月十七日又藉口說「香港夜報」「田豐日報」「新午報」違反了它的臭法令，而要我們的愛國報紙「停刊」，企圖封住我們的口，真是癡心妄想，白日做夢。我們要抗議！抗議港英當局的法西斯暴行，一定要斬斷港英迫害我愛國報館的魔手。

愛國報紙的宗旨一向是宣傳毛澤東思想，宣傳愛國同胞的反帝抗暴鬥爭，這是我們的神聖任務，任何人也不能干擾。小小的港英法西斯當局竟敢要我們的愛國報紙「停刊」，與港九愛國同胞爲敵，真是蚍蜉撼樹談何易。絞索已加在港英的脖子上，只要愛國同胞們把絞索拉緊，就會送這羣法西斯豺狼去見「上帝」。

賽東戰鬥隊

……百多年來反動統治的喪鐘！港英法西斯當局撕掉「民主」、「自由」的面罩，露出青面獠牙的嘴臉，製造「迫害有理、抗暴有罪」的「法律」根據，瘋狂追捕愛國記者，「停刊」愛國報紙，企圖掩蓋他們的滔天罪行。這完全是癡心妄想。愛國同胞的正義吼聲是能壓得住的嗎？愛國無罪的抗暴行動怎能壓得住！港英法西斯當局的老爺們，讓我們不厭其煩地告訴你們吧：你們在殺人放火，打家劫舍，你們在浪費食水，製造人爲水荒；你們在破壞副食品供應，造成物價飛漲；你們在造謠生非，擾亂人心……愛國報紙報道事實，何罪之有？有罪的就是你們自己。你們犯下的滔天罪行，香港愛國同胞不但不會遺忘，而且一定要全部清算的。

我們完全同意港九各界同胞鬥委會在八月十八日的宣告：港英當局對三家愛國報紙的「停刊令」是完全非法的！港英必須立即撤銷對三報的「停刊令」，立即釋放所有新聞工作人員，並賠償一切損失，否則，你們必受懲罰。

港九國產百貨同業反迫害鬥爭委員會

編輯先生：

港英法西斯狂徒們繼非法綁架香港愛國報紙負責人之後，竟又悍然宣佈「勒令」香港夜報、田豐日報和新午報三家愛國報紙「停刊」，這一系列的法西斯行爲是港九愛國同胞所不能容忍的，對此我們提出最強烈的抗議。

港英法西斯當局！我們的愛國報紙在自己的領土上宣傳愛國抗暴，宣傳光輝燦爛的毛澤東思想，這是神聖不可侵犯的義務。你們以爲宣佈「停……

港英迫害三愛國報紙 抗議書來自四面八方

香港夜報、新午報及田豐日報三家愛國報紙，一再遭受港英迫害，負責人被綁架，報社被搜劫，職工被毆捕，連串暴行，令人髮指！廣大羣衆憤怒斥責港英當局的法西斯暴行，抗議書從四面八方紛紛寄來，本報篇幅所限，未能及時全部刊出的投書者名單如下：三報讀者，大華鐵工廠職工戰鬥小組，南洋商業銀行職工鬥委會第二十五戰鬥隊，反英抗暴鬥爭小組，蛋業工人紅旗戰鬥組，紅旗僑眷戰鬥隊，鹽業銀行五．二二戰鬥隊保衛毛澤東思想戰鬥組，中國銀行職工鬥委會第三、四戰鬥隊，中國保險公司紅旗戰鬥隊，新民主出版社第五戰鬥小組，中旅社第三戰鬥小組，中南銀行第四戰鬥隊，新華銀行紅旗戰鬥隊，中南銀行第二戰鬥隊，顏雨霏，新華銀行職工反迫害第二戰鬥組，南洋商業銀行門委會第二十四戰鬥隊，南洋商業銀行職工鬥委會第二十三戰鬥隊，南洋商業銀行第十九戰鬥隊全體隊員，濠江校友激流戰鬥隊，新華銀行職工反迫害第一戰鬥隊，西區一居民，西營盤街坊婦女反英組，西區一軍讀者，南洋商業銀行第二十二戰鬥隊，西營盤一位老居民，西區一職工，交通銀行第三戰鬥隊，中南銀行第九戰鬥隊，培僑中學東風戰鬥隊，福建中學「八一」戰鬥團第三隊紅衛戰鬥隊，中旅社職工第六戰鬥隊，海陸豐公學學生鬥委會，香港五一戰鬥隊，中華反帝戰鬥兵團筲箕灣隊，筲箕灣學生界戰鬥兵團，南中中學中二乙班，新僑中學中二乙班，華達公司門委會，中華國貨公司第三戰鬥隊，華達公司第二宣傳組，香港魯迅戰鬥大隊，大角咀一愛國小組，和平書店門英第一戰鬥隊，一印尼華僑學生，紅色宣傳造反兵團，福建中學紅衛戰鬥兵團，出版界必勝戰鬥兵團，中旅社第一戰鬥隊，培僑中學「東方紅戰鬥隊」，紅色革命鋒銳戰鬥組，福建中學「八一」戰鬥兵團，編織工人戰鬥組，平英兵團，國貨服裝門委會第一戰鬥組，鐵流軍，反英抗暴急先鋒組，新僑抗英戰鬥隊，燎原反英抗暴戰鬥隊，殲滅英戰鬥組，東風「驅虎豹」戰鬥隊，東風「全無敵」戰鬥隊，全無敵戰鬥兵團，紅色尖兵團，紅衛兵戰鬥兵團，八一八紅衛兵戰鬥兵團，白沙澳紅色造反兵團，鹽業銀行反迫害鬥爭委員會，三無三戰戰鬥隊，西區一羣愛國職工，雄鷹野戰游擊支隊，紅星戰鬥組，太平保險職工第三戰鬥隊，神槍伏英隊總部，一羣奮起抗暴的青年。

各校同學們：

執行其萬惡的港英奴化教育政策的「教育司」簡乃傑，又在進行一項迫害愛國教育事業的罪惡陰謀。十八日居然斗膽向我九間愛國學校提出了所謂「警告」，恐嚇要「封閉」我們的愛國學校，提出了十三條「法令」，要我們「遵守」。真是豈有此理！試想，用毛澤東思想武裝的愛國師生，會怕他的狂言嚇倒嗎？告訴簡乃傑，雖然你目前還可以狂妄地運用你的所謂「權力」，「封閉」我愛國學校，但卻「封」不住我們的鬥志，我們一定要宣傳抗暴；宣傳粉碎他們的奴化教育政策。我們有廣大的香港愛國同胞，以及七億中國人民做後盾，我們毫無所懼。正如我們偉大的領袖毛主席所說：「搗亂，失敗，再搗亂，再失敗，直至滅亡。」簡乃傑的「如意算盤」只是：「搬起石頭打自己的腳」。我們莊嚴宣告：如果「教育司」簡乃傑膽敢進一步向愛國學校迫害的話，我們一定要打倒他。同學們，起來鬥爭吧！

讓我們高呼：

港英必敗，我們必勝！

港九愛國同學大團結萬歲！

打倒英帝！打倒「教育司」簡乃傑！

誓把反英抗暴鬥爭進行到底！！

崇文英文書院門委會

崇文英文書院「平英」戰鬥組

編輯先生：

港英法西斯當局一貫以來摧殘愛國教育事業，諸多藉口阻撓愛國學校的開辦，[illegible]愛國學校進行愛國教育。昨天（八月十八日）竟然發出「函件」給我九間愛國學校，「函件」中還包含着十三道所謂「法令」，要學校遵守。呸，港英自己收起這一套吧！

「六•三」人民日報社論中已經明確地指出，我們是聽祖國的命令，聽毛主席的話。我們緊記着：「凡是敵人反對的，我們就要擁護；凡是敵人擁護的，我們就要反對。」他們「封」我們九間愛國學校，這說明了我們的愛國學校辦得好，打着了港英的要害。我們對港英就是要進行針鋒相對的鬥爭，我們一定要把學校辦成宣傳毛澤東思想的學校，要把香港變成一個紅彤彤的新天地。

簡乃傑聽着：你如有膽，就[illegible]……

港英恐嚇九家愛國學校 妄施政治壓迫絕難獲逞

羣衆宣布「教育司」十三「法令」完全無效

編輯先生：

港英[illegible]狂妄地發出十三道臭「法令」，要我們「遵守」，呸！我們早已把法西斯法律不放在眼內，十三道臭「法令」見鬼去吧！我們奉行的是愛國無罪，抗暴有理！凡符合毛澤東思想的我們就堅決執行，違背毛澤東思想的我們就堅決造它的反！今天，奴化教育的閻王殿「教育司」竟在其主子的計劃下，尋找藉口，製造「根據」，藉以消滅港九愛國教育事業。愚蠢的港英，以爲「封校」就可以使愛國學校的學生不能學習和宣傳毛澤東思想，不能參加反英抗暴鬥爭，他們便可除去一個眼中釘，這簡直是妄想！港英真太愚蠢！

我們最敬愛的領袖毛主席教導說：「我們的事業是正義的。正義的事業是任何敵人也攻不破的。」港英的這一措施，是對我們青年學生的嚴重政治挑釁，必然引起港九青年學生的強烈抗議。我們是絕不放過小小的港英「教育司」，我們最敬愛的偉大領袖毛主席教導說：「對付帝國主義和一切反動派，我們的方針是針鋒相對，堅決鬥爭。」萬惡的港英當局，等着瞧吧！

愛國無罪，抗暴有理！港英必敗，我們必勝！

福建中學學生鬥委會

在這場轟轟烈烈的反英抗暴鬥爭中，港九的愛國學生在偉大祖國的號召下，發揮了先鋒的作用，這些紅色的小將們，像祖國的紅衛兵闖將一樣，敢字當頭，爲了維護中國人民的尊嚴，爲了捍衛毛澤東思想，爲了衝破港英的殖民統治，把港英的什麼奴化教育的枷鎖，踏於腳下，到各處街頭貼大字報，宣傳毛澤東思想和演出反英抗暴的節目，得到廣大的愛國同胞熱烈的讚揚和支持。由於這樣，港英當局對我們這班紅色的闖將，恨得要死，怕得要命，利用它的御用電台和報刊，想盡一切陰謀，去迫害和污衊愛國學生和愛國學校，藉以達到其不可告人的政治目的。而那個所謂「教育司」簡乃傑，竟向九間愛國學校發出臭「法令」，恐嚇要「封校」，這些醜惡的實質都在愛國學生面前暴露無遺了。[illegible]英那些臭「法令」見鬼去吧！

黃大仙區紅岩反英抗暴戰鬥隊

編輯先生：

萬惡的港英法西斯當局繼迫令三愛國報紙「停刊」後，又由它的「教育司」簡乃傑出面恐嚇九間愛國學校及其分校，揚言不「遵守」「將可受到停辦之處分」云云，大施其恐嚇威脅。我們爲此提出嚴厲的抗議。

港英法西斯當局爲了維持它的奴化教育制度和宣傳其沒落腐化的西方生活方式，一直把我們的愛國學校視作眼中釘，對我們愛國學校進行種種刁難和壓迫。五月風暴以來，更是變本加厲，無所不用其極，不少愛國師生遭到非法拘捕，大批愛國學校遭受軍警圍攻，這些駭人聽聞的事實都赤裸裸地暴露出其反華的猙獰面目。[illegible]

港英法西斯當局的暴力壓迫，並沒有使愛國師生屈服。在殘酷的階級鬥爭面前，他們更加團結戰鬥，高舉毛澤東思想偉大紅旗，積極投入戰鬥，奮勇地把港英鬥臭、鬥垮，因此，港英當局對他們恨得要死，怕得要命，千方百計進行種種迫害。我們警告港英法西斯當局：愛國和宣傳毛澤東思想是我們神聖不可侵犯的權利，你們如敢動我們愛國學校一根毫毛，中國人民是絕不會輕饒你們的。

平英兵團[illegible]

膽敢藐視我國主權 妄稱新界是英「領土」

愛國同胞斥港英政治陰謀

編輯先生：

港英廣播電台在報告打鼓嶺事件中，竟敢再三提到我方羣衆進入「英國領土」，港英帝國主義如此明目張膽不知羞恥地把香港、九龍、「新界」土地列入「英國領土」，這一項新的政治陰謀，我們對此提出最強烈的抗議！

香港、九龍自古以來就是我國神聖領土的組成部份。百多年來，英帝國主義用盜竊手段霸佔香港，侵吞九龍，騙取「新界」，殘酷迫害我同胞。近年來更陰謀地製造「兩個中國」之企圖割裂香港與祖國的血肉關係。港英法西斯當局如此瘋狂反華，是對我偉大七億中國人民的嚴重挑釁行爲。我們警告這些喪心病狂的法西斯匪徒：在我們偉大祖國的大門口胡作非爲，在太歲頭上動土，中國人民的鐵拳是不會饒恕你們的。偉大領袖毛主席教導我們：「搗亂，失敗，再搗亂，再失敗，直至滅亡——這就是帝國主義和世界上一切反動派對待人民事業的邏輯，他們決不會違背這個邏輯的。」港英法西斯當局如果繼續按照這個邏輯走下去，必將遭到更慘痛的失敗。

平英兵團

編輯先生：

十一日晚，港英廣播電台竟敢公開侮辱打鼓嶺革命羣衆，真是豈有此理！我們國家領導人，一再聲明港九歷來是我國領土。港九同胞和七億中國人民決不會放過的。

我們歡呼文錦渡工人兩次空前大捷！

我們堅決執行「三罵」、「三扭」，堅決鬥爭，粉碎港英的反動陰謀！

港英必敗！我們必勝！

[illegible]教師[illegible]戰鬥組

在香港仔和深水埗 連環炸彈相繼揚威

港英受到嚴懲 各線戰友稱快

編輯先生：

九龍深水埗荔枝角道羣衆充分發揮了機動靈活的戰術，用紅旗誘來敵人，出其不意，迅速炸彈在地面空中一起開花，炸得港英龐大並頭轉向，嚇得心膽俱裂，狼狽奔逃，威風掃地，並炸傷了「軍火專家」，真是大快人心！

荔枝角道的羣衆在十車龐大的警械下，能神出鬼沒的連拋幾彈，真是好樣的，充分表現出中國人民的大無畏精神。也說明敵人非常的虛弱及低能。

港英當局聽着：你們罪大惡極，幹盡壞事，必然受到我愛國同胞的懲罰。你們的臭「法令」已證明救不了你們的命。我們的同胞就是要仇視、鄙視、[illegible]你們，到處打擊你們，你們的壽命已不長了，如果還不悔過認罪，繼續行兇，就叫你們淹死在港九同胞人民戰爭的汪洋大海中。

實誠英戰鬥隊

英勇的「八一」游擊隊」戰友們：

我們向敢於鬥爭、善於鬥爭的英勇的你們致敬，我們向你們歡呼！你們這次行動的勝利大大鼓舞了港九愛國同胞的反英抗暴的鬥志，大長中國人民的志氣，大滅帝國主義的威風。

戰友們，你們這一役打得好，打得漂亮，機智勇敢的在香港仔田灣公路上，給工廠和港英警犬很好的教訓，使他們受到懲戒。你們幹得好，幹得對，我們堅決向你們學習，我們要以你們爲榜樣，動員廣大羣衆，在城市中充分發揮人民戰爭的威力，把炸彈擲遍全港九，把萬惡的港英徹底打垮。

先鋒野戰兵團

編輯先生：

「六月天兵征腐惡，萬丈長纓要把鯤鵬縛。」「八一」游擊隊的戰友們：你們在香港仔田灣地區伏擊了大和工廠之役，打得好，打得妙，打得敵人負傷鼠竄，失魂落魄，狼狽逃竄，嚴重地懲罰了敵人，獲取了輝煌的勝利。這些是大大鼓舞了港九同胞。我們熱烈向你們祝賀，並致戰鬥的敬禮！你們爲戰友們樹立了學習的好榜樣。

被各路大軍嚇得傷痕累累的敵人，依恃着它的專政工具和臭「法令」，正以各種卑鄙手段來鎮壓同胞，「勒令」三家報紙「停刊」，封鎖邊境、捕人，而且實行「政治制水」，在精神上、物質上迫害同胞，造成生活上種種的困難，以求達到其政治上的險惡目的。這是我們不能忍受和坐視的。

「宜將剩勇追窮寇」，爲了宣傳、捍衛、執行偉大的毛澤東思想，爲了四百萬港九同胞，團結起來，組成更強的力量，爭取更大的勝利，勇猛地殺敵人，直到取得最後勝利！

[illegible]品第二戰鬥組

素有「閩南糧倉」之稱的龍海平原，今年早稻獲得比去年更好的收成，高產地區更高產，過去產量較低的地區也大幅度增產。這是無產階級文化大革命的豐收碩果，毛澤東思想的偉大勝利！貧下中農說：「今年是大學大用毛主席著作的一年，大鬧革命的一年，大民主的一年，大豐收的一年！」

……受到社員們的贊揚。

高舉革命紅旗 批判反動路線

夏收期間，龍海縣廣大貧下中農、民兵和革命幹部，高舉革命的批判大旗，批判中國赫魯曉夫「剝削有功」、「三自一包」和「四大自由」等復辟資本主義的反動謬論。在田頭，在打穀場，在生產隊辦公室的壁下，經常舉行這種批判會……

戰士捨己救人 鼓舞社員前進

北越婦女多奇志

（澳大利亞）貝却敵

當北越的國家領導人開始談及北越婦女目前所起的作用時，他們的面容是現出入神深思的神色，他們的眼睛孕着淚水，他們的嗓子帶着嘶聲。如果認爲我這樣說是誇張的話，那末，這也是微小的誇張。不單是北越的國家領導人，而且大部分男子，當話題涉及……

……現在，在北越社會中，她們是「大半邊天」，真正是不可缺少的了。她們給自己爭取到了新的社會地位，並且正在以她們的尊嚴、責任和勇氣來完成她們的新的社會任務。儘管她們承擔了男低的職責，但依然保持着女性的本色。

……積勞動是我們發展的基礎。我們的婦女在參加了十二年的集體勞動以後，在許多情況下，她們已經得到了較高的教育水平，就工資來說，我們同男子完全平等，同工同酬。在產假期間，我們得到了國家的家庭補助，生育前後有假期，工資照付，等等。在我們國家的歷史上，這完全是前所未有的。對於我們婦女來說，一種使人感到莫大的欣喜的情況是，我們的孩子，我們所有的孩子，不論男孩子和女孩子都有機會上學了。在舊社會，女孩子通常是要留在家裏照管小弟妹的。總之，那時候學校通常也沒有地方收容她們。現在……

……英對愛國報紙的迫害，只是促成道種更加富於戰鬥性的「蚊報」的大量發展。

許多民族敗類的報紙，一直搖頭狂吠，鼓勵、教唆港英當局封閉所有的愛國報紙，一廂情願地以爲在愛國報紙全被封閉之後，他們就可以更加任意造謠，……

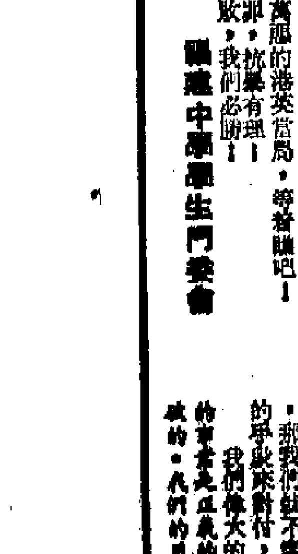

第五回：氣壯山河驅暴虜 光輝日月頌英雄

但空空兒在旗桿上……在那鬼等着鎖拿他了……我當真怕你不成……

大革命中慶豐收
——福建龍海平原夏收見聞——
楊軍 劉鋤

素有「閩南糧倉」之稱的龍海平原，今年早稻獲得比去年更好的收成，高產地區更高產，過去產量較低的地區也大幅度增產。這是無產階級文化大革命的豐收碩果，毛澤東思想的偉大勝利！貧下中農說：「今年是大學大用毛主席著作的一年，大鬧革命的一年，大民主的一年，大豐收的一年！」

戰士捨己救人 鼓舞社員前進

偉大的毛澤東時代，是英雄輩出的時代。記者在縣城石碼鎮和附近村莊，舉目可見「學習魏忠義無限忠於毛主席的革命路線」、「學習魏忠義，百分之百照毛主席的話，百分之百按毛主席的指示辦事」等標語。毛主席的好戰士魏忠義鼓舞着人們前進。

魏忠義是解放軍某部排長，是在無產階級文化大革命中湧現的又一個王杰式英雄，支持左派的標兵，愛民的模範。五月下旬的一天，他帶領九龍江疏浚工程處的民兵進行投彈演習，在一次偶然事故中，為保護一位民兵班長的生命，臨危不懼，用自己的身體擋住爆炸的手榴彈而英勇獻身。

在九龍江心的錦茂洲，記者訪問了魏忠義生前駐地紫泥公社仁和第三生產隊。這個隊去年還是個後進隊，在魏忠義和他的戰友們的幫助下，今年一躍成為全公社的先進隊了。全隊早稻獲得平均每畝比去年同期增產百餘斤的好收成。

我們利用午休時間去訪問女社員林素珠。她是在魏忠義幫助下活學活用毛主席著作進步較快的青年之一。到她家時，這位十八歲的姑娘正在寫學習毛主席著作心得。據了解，林素珠從學校出來參加農業勞動的初時，對艱苦勞動還不太習慣。去年冬季，魏忠義和他所在的三排為了圍海造田，保衛海防和保衛無產階級文化大革命，來公社仁和第三生產隊，給村里帶來了活學活用毛主席著作的新風氣。從此，林素珠有了顯著的進步。她說，春上，部隊同志來支援我們刈麥。有一天，我發現老魏常常背着社員用鐮刀柄頂着肚子。過後，我打聽到他犯嚴重的胃病，勸他休息一會兒再幹，他卻回答：「我們革命戰士，一不怕苦，二不怕死，生為革命生，死為革命死！」並且反覆背誦鼓舞革命鬥志的毛主席語錄，堅持割完成刈麥任務。這件事使我很感動，心想，老魏「完全」、「徹底」地為人民服務，死都不怕，而自己呢？從此，我下定決心向老魏學習，樹立為革命種田的理想，要把青春獻給建設社會主義新農村的壯麗事業。

有一次，這位姑娘接到漳州的舅舅來信，叫她去城裏玩幾天，媽媽也要她去，說道：「我家七口人有四個人參加勞動，不缺你一個人的工分，去玩幾天也不礙事！」但她想起了魏忠義的話：「毛主席把革命的希望寄托在青年身上，我們青年人要聽毛主席的話，處處起模範帶頭作用啊！」於是，她對媽媽說：「白求恩來到中國幫助我們抗日，也不是為了工分呀！」媽媽聽了笑了笑，望着女兒扛起鋤頭，高唱「大海航行靠舵手」的歌曲下田去了。這次早稻開鐮收刈，林素珠同五個青年女伴組成的「魏忠義突擊隊」，不怕苦，不怕累，衝鋒陷陣，受到社員們的贊揚。

高舉革命紅旗 批判反動路線

夏收期間，龍海縣廣大貧下中農、民兵和革命幹部，高舉革命的批判大旗，批臭中國赫魯曉夫「剝削有功」、「三自一包」和「四大自由」等復辟資本主義的反動謬論。在田頭，在打穀場，在生產隊辦公室的壁下，經常舉行這種批判會。

在紫泥公社安山大隊的打穀場上，大隊生產領導班子的一個姓康的負責人向我們控訴了幾年來中國赫魯曉夫提出的一套修正主義謬論在這個大隊的流毒。他說，當地由於受到「三自一包」「四大自由」等單幹風的影響，一度造成勞力分散，土地分散，副業經營分散的情況，損害了集體經濟。由於搞「物質刺激」，每年夏收要浪費糧食約二萬斤。個別社員只看到眼前利益，熱心於家庭副業，影響夏收進度。今年通過大批判，肅清中國赫魯曉夫在這個大隊的流毒，突出無產階級政治，社員全力以赴搞夏收，勞力比往年集中，提前十天完成了全大隊的夏收任務。社員們主動放棄了高工分、補助糧等特殊待遇，他們說：「物質刺激是中國赫魯曉夫搞的，我們堅決反對！」

有毛澤東思想 不怕任何困難

「『豐收了』今後怎樣辦？」我們帶着這個問題走訪了步文公社。這裏的貧下中農和革命幹部用實際行動出色地作了回答：正確處理國家、集體、個人三者關係，到七月中旬已經提前完成出售夏糧給國家的任務。他們在收割豐產早稻的同時，認真地鑑定良種，總結經驗，大力積肥，為爭取晚季更大豐收而努力。

我們到步文公社的這天，全公社正在分片舉行活學活用毛主席著作經驗交流會。在一片果實纍纍的龍眼樹林子裏，我們參加了樹坂片八九個生產大隊聯合舉辦的這種大會。百餘名來自各生產隊的代表，都隨身帶着「毛主席語錄」，許多人胸前別着金光閃閃的毛主席像章。他們介紹了社員們今春以來用毛澤東思想戰勝春寒、病蟲、水、旱、蟲害而奪取豐收的經過，都說：「今年是毛澤東思想帶來夏種大豐收！」

會上介紹了長洲、稻橋等大隊活學活用毛主席著作、組織勞力速收快種積肥的好經驗。這幾個大隊晚季肥料不足，社員們按照毛主席「人民羣衆有無限的創造力」的教導，決心「向一切可以發揮自己力量的地方和部門進軍，向生產的深度和廣度進軍」，組織四百多人的積肥隊伍，出動大批車船，到附近城鄉甚至到外地華安縣大山裏積肥。羣衆鬥志昂揚，意氣風發，把這次大規模的積肥運動稱為「南征北戰」。稻浦大隊第里生產隊的王隊長告訴我們，他們生產隊決定挖取九龍江西溪河泥下田。潛水到江底挖泥肥是相當吃力的，但是，社員們說：「越是困難的地方越是要去！」他們紛紛報名爭先幹，掀起了一個「直搗西溪龍宮」的積肥運動。王隊長說到這裏，抑制不住內心的喜悅道：「我們的社員，有了毛澤東思想，天大困難也要把它踩在腳下！」

談鋒

極端的蔑視
楊遠

三十九位被港英非法囚入黑獄三年的膠業工人，聞「判」後不但毫無懼容，而且在「法庭」上高呼口號。他們高呼「毛主席萬歲！」高呼「法西斯罪行一定要清算！」高呼「中國人有骨氣，不用求情！」高呼「港英必敗！」

當法西斯「法官」宣布加「刑」時，他們又高呼：「中國人有骨氣，你判我十年八年也不怕！」其中的一位工友，還滿含嘲諷地反問「法官」：「轉未？」

這充分地表現出中華兒女的頂天立地的英雄氣概！表現了他們對港英法西斯統治的極端蔑視！大不了不過是鐵刑，是酷刑，法西斯統治者還能有什麼法寶呢？

但革命人民有更加強大的武器——來自毛澤東思想的硬骨頭精神：一不怕苦！二不怕死！這是港英法西斯所不能戰勝的武器！

我們熱愛這種硬骨頭精神！我們要對港英法西斯投以極端的蔑視！

北越婦女多奇志
（澳大利亞） 貝却敵

當北越的國家領導人開始談及北越婦女目前所起的作用時，他們的面容呈現出入神深思的神色，他們的眼睛孕着淚水，他們的嗓子帶着哽聲。如果認為我這樣說是誇張的話，那末，這也是最小的誇張。不單是北越的國家領導人，而且大部分男子，當話題觸及北越婦女所起的作用時，他們的反應都是一樣。隨着戰爭的進行，北越的婦女真正的取得了自己的正當地位了。在短短的幾年間，她們從幾個世紀以來封建主義和殖民主義所強加給她們的無權地位中跳出來，從而在今天的國家生活中起着主要的作用。在以前，只有作為妻子和母親，她們才是不可或缺的。而現在，作為經濟生產者，作為醫院院長，並且在必要時作為戰士，她們都是不可或缺的了。而在所有這些中，最重要的是她們代表着巨大的經濟力量，由於這樣，就使得男子們了無牽掛地奔赴一般人所習稱的「前線」去——不管它是指實際作戰的前線，或是指在山區裏從事艱巨而危險的築路工程，還是指修築道路的工作。

在她們所擔當的新任務中，北越婦女表現得生氣勃勃。她們在席捲鄉村的新的革命旋風中經受着鍛煉。

現在，在北越社會中，她們是「大半邊天」，是不可缺少的了。她們給自己爭取到了新的社會地位，並且正在以她們的尊嚴、責任和勇氣來完成她們的新的社會任務。儘管她們承擔了男性的職責，但依然保持着女性的本色。

「頭髮來了，婦女也得扛起武器戰鬥。」人們同我談話時，曾經好多次引用了這句古老的越南諺語。

根據最近的資料，在北越的輕工業中，婦女勞動力佔了百分之四十八，在手工業中，佔百分之四十五，在行政管理中，佔百分之三十八，在商業機構中，佔百分之三十二，在重工業中，佔百分之二十三。

然而，這都是美國北炸以前的數字了。到了現在，在生產勞動中，北越婦女做了絕大部分的工作——單是在農業中，她們就做了百分之七十到八十的工作。她們也從事熟練性的工作。北越教育部長就文煊告訴我，自從美機開始北炸，男子們奔赴前線以後，政府就在鄉村為婦女開辦了訓練班，進行專業訓練。

在河內，北越婦女聯合會國際事務部的那位黨蓉眼娥，容色和靄的婦女部長鄧秋對我說：「婦女參加集體勞動是我們發展的基礎。我們的婦女在參加了十二年的集體勞動以後，在許多情況下，她們已經達到了較高的教育水平，就工資來說，我們同男子完全平等，同工同酬。在我們國家，生育前後有假期，工資照付，等等。在我們國家中，這完全是前所未有的。對於我們婦女來說，使人感到莫大的欣喜的情況是，我們的孩子，我們所有的孩子，不論男孩子和女孩子都有機會上學了。在舊社會，女孩子是要留在家裏照管小弟妹的。總之，那時候學校通常是不會收容她們的。所有上述這些，大大地有助於使我們的情況完全不同了。」

「一九六五年三月十九日美國發動北炸以後，我們的國家領導人給婦女分配了三項重大任務：促進生產以保衛祖國，保證人民的日常生活過得好，參加戰鬥。」

「在這三項任務中，主要的一項是參加生產勞動。婦女幹部的起來是十分靈巧的，特別是在農業和輕工業方面。當男子們緊握槍杆奔赴前線以後，正是婦女，要在工廠裏和田野上頂替他們。後方鞏固了，身在前線的人就更加安心投身戰鬥了。萬一敵人打了進來，那末，我們婦女也執戈衛國，參加戰鬥。」（上）

英帝在華侵略性企業
對舊中國進行經濟掠奪
李赤

英帝為了把中國變成它們的半殖民和殖民地，從軍事上、政治上、經濟上和文化上對中國進行了赤裸裸的侵略和殘酷的壓迫。尤其是在經濟上苦費心思，千方百計地破壞中國自給自足的自然經濟，使廣大的農村破產，使千千萬萬的農民供給它用不盡的廉價的勞動力。它還在華投資，大辦工業，掠奪資源，中國的白銀便源源外流，中國人被吮吸的血汗可以把英倫三島淹沒。英帝欠下我們的血債，真是罄竹難書！

遠在「中英南京條約」（一八四二年）後不久，以英帝為首的帝國主義的魔爪，就紛紛伸進我中華民族這塊九百六萬平方公里肥沃而又富饒的土地上。在我國建立了它們的近代企業，以各種無恥的手段，來達到它們的目的。

那時，以英帝為首的經濟侵略是以商品（鴉片）輸出為其主要形式，所以它在中國首先經營的企業，也是運輸為主的航業。與此相伴，它們在中國南方海岸的城市進行了修建貨艙和碼頭等活動。例如當時英帝曾在廣州招募華工到沿廣州、香港、澳門航行的英國輪船上去做苦工；同一時間，英人柯拜在黃埔建立船塢，以修理船隻為主，華工的工資低得連維持溫飽都有困難，而且生命隨時都有危險。他們為了能團結一致，保障自己最起碼的生活水平，這第一批中國產業工人，就在咸豐年間（一八五一——一八六一年），在廣州成立了中國最早的工人組織——「廣州打包工人聯合會」。跟着在一八五八年反對英法侵略軍佔領廣州城的鬥爭中，有兩萬多香港的市政工人和搬運工人及其他為英帝服役的人民，衝破了英帝種種的威迫利誘，實行罷工回到了廣州。這次罷工，是中國的工人階級反帝的最早一次規模較大的罷工。

在十九世紀六十年代到十九世紀末這段所謂「洋務運動」中，英帝為了更加瘋狂地掠奪我國的資源，其在華企業，就更進一步地加以擴展。以航業來說，英帝的兩大船公司——太古和怡和就是在這個時期內成立的。太古輪船公司成立於一八六七年，怡和輪船公司成立於一八七七年。這兩家公司，一百年來，不知吸取了多少中國人民的血汗，奪去了多少中國人民的生命。那時英帝充分利用了腐敗的清政府被迫簽定的「天津條約」中關於內河航行權的規定，幾乎獨霸了中國沿海及內河的航運，並用減低運費及其他種種卑鄙下流的手段，來抵制中國的招商局，幾乎把當時中國的招商局擠垮。一八六二年，英帝還在上海設立祥生船廠。一八六五年在上海設立耶松船廠，製造船艦所用的機器及修理輪船。以英帝為首的帝國主義，除航業機構擴張外，在鐵路修建、礦山開採、紡織等工廠企業都有新的擴展。至一九一三年，中國的鐵路已有一萬零九百四十四公里，其中大部分是以英帝為首的帝國主義投資建築的；在同一時期，中國新興的民族工業在帝國主義的沉重打擊和嚴密控制下，這個時期的企業雖然也有幾個，但在帝國主義的打擊和壓迫下，都是小得非常可憐的。總之，以英帝為首的帝國主義侵略我中華民族是無惡不施，無惡不作的。

大公園

蝦夷人
圖丁

約有三百名倖存的蝦夷人獲存於日本最北部的北海道。像美洲的印第安人一樣，這些土著，由於殘酷的襲擊，以及外地移民的不斷湧入與壓迫而快要絕種。

蝦夷人的獲存是世界秘密之一。他們說一種類似日本話的語言，生活似蒙古人，樣子卻像歐洲人。大多數有一身血色好的皮膚，圓眼，以及黑色曲髮。老者有一把成尺長的鬚。

若干人類學家相信，蝦夷人是一度統治亞洲北部的高加索人的後裔。另外一些人則認為，他們是一個在北海道至少生活了七千年的種族的後代。

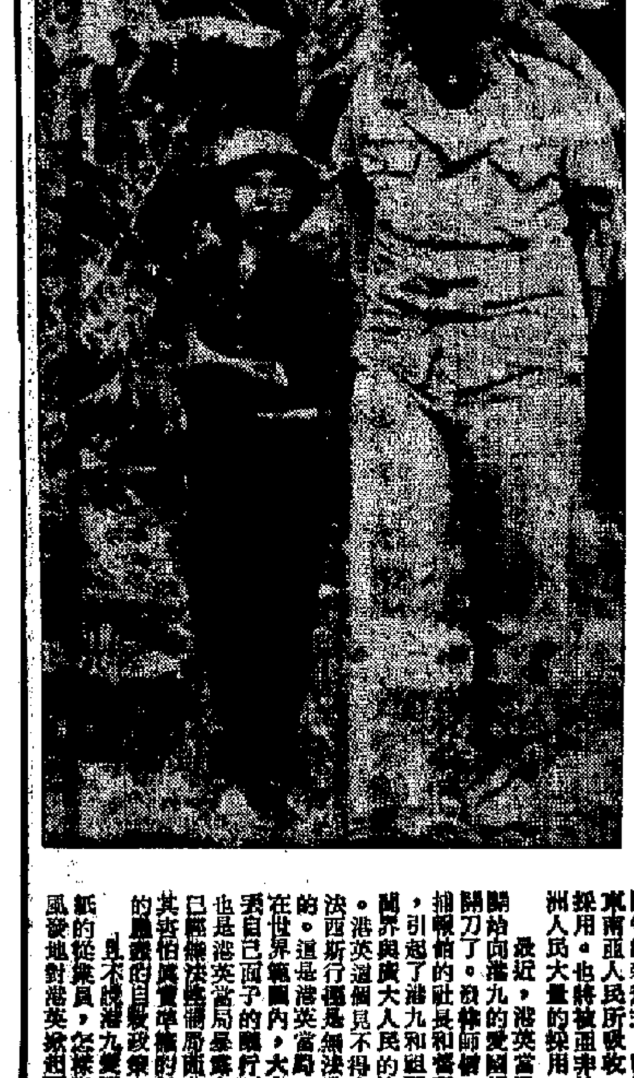

北越女民兵俘虜美國飛賊

戰鬥方式層出不窮
楊涵

只要鬥，就有鬥的辦法。先要想鬥，才會想出鬥的辦法。鬥的辦法，往往在鬥的過程中被想出，被發現，被採用，甚至被推廣。有時情況變了，舊的辦法暫時失效，但新的辦法就接踵而來，代替了舊的辦法，發揮更高的戰鬥的效果。

中國人民，在毛主席和中國共產黨的領導之下，數十年來，從反帝反封建以至無產階級文化大革命不斷的鬥爭中，積累下無比豐富的經驗，這些經驗，都大大地幫助了港九同胞反英抗暴的鬥爭。然而，在港九愛國同胞的抗暴鬥爭的實踐中，又有許多針對當地客觀情況和具體條件的新鮮的，獨創的，豐富了世界人民反帝反殖的戰略和戰術。

例如，港九同胞首創「法庭」鬥爭，迫使一向被港英當局視為神聖不可侵犯的「法庭」，使「法官」、「法警」等統治工具成為揭穿帝國主義者所謂「民主」、「公正」、「法律」與「秩序」等等的作用。這一個富於獨創性的戰鬥方式，改變了世界人民對於統治者「法庭」與「法律」的看法，並且鼓舞了世界人民反帝反殖民主義的鬥志。目前，這種鬥爭的新形式，已經被東南亞人民所吸收，所採用。也將被亞非拉三洲人民大量的採用。

最近，港英當局又開始向港九的愛國報紙開刀了。殺雞儆猴，扣押報館的社長和督印人，引起了港九和祖國新聞界與廣大人民的憤慨。港英這個見不得人的法西斯行徑是無法得逞的。這是港英當局一個打自己面子的醜行，在世界範圍內，大大地暴露了港英當局已經無法控制局面，也是港英當局暴露自己害怕真實報導的新聞的極端自我暴露。

且不說港九愛國報紙的從業員，怎樣鬥志昂揚地對港英採取百倍激烈的反擊，且不說我們英勇的新聞工作者，個個都要堅決地保衛這神聖的莊嚴的不可侵犯的戰鬥崗位；即使退一萬步講，假使港英當局走到末路，瘋狂無比地封閉了全港的愛國報紙，它真能夠封閉港九同胞的口，真能遮蓋住港九同胞和世界人民的耳目麼？

這是徒勞的。這只是更加暴露港英所謂「新聞自由」的真面目罷了。也有一些現在已經出現的方法，將來大規模地發展起來，就會使港英更加束手無策，封無可封。那時港英當局才是風聲鶴唳，草木皆兵。

這種已經開始、已經出現的新聞鬥爭的方法，就是「蚊報」。這兩天，我個人在街頭，已經收到了兩份「蚊報」，一份是鉛印的，一份是油印的，只有四份之一報紙大小。這兩份「蚊報」，都編得短小精悍，潑辣新鮮，有極大的宣傳和戰鬥作用。港英當局不是害怕港九同胞的戰鬥的指導和號召嗎？那麼，在這些「蚊報」中，就有着最新最好的鬥爭指示，和公開發行的報紙，一樣洋溢着戰鬥的號召。這些「蚊報」，也有它特殊的優點，它比公開發行的報紙，更機動靈活。港英對愛國報紙的迫害，只是促成更新更富於戰鬥性的「蚊報」的大量發展。

許多民族敗類的報紙，一直瘋狂狂吠，鼓動，教唆港英當局封閉所有的愛國報紙，他們一廂情願地以為在愛國報紙全被封閉之後，他們就可以更加任意造謠。[illegible]人們到處找消息，而「蚊報」中，行行字字，都是射向港英心臟的利刃，都是促成它加速地走向崩潰。民族敗類的報紙，當然也只有一條陪葬的末路。香港是一個人口集中的大都市，「蚊報」有極其便利和極其有效的宣傳條件，而這只是一個已經知道的鬥爭方式而已。

美報驚呼南越失利
美偽死亡率一比一
孫堡

兩份美英主要時事雜誌，最近都對南越偽軍是膽包，不中用，從美軍在南越的泥足愈陷愈深，處境越來越危險，情緒越來越多。

一份是英國的「經濟學人」，它在本月十二日的一期報道：「南越軍隊——他們是良好的佛教徒」。

另一份是「美國新聞與世界報道」，它的七月廿四日的一期刊登了題為「南越戰爭的擔子越來越落在美國人身上」的西貢通訊，慨嘆偽軍在南越戰爭中的擔子越落在美軍身上。驗收的後頁並附有圖表，把南越作戰的美軍死亡比率和偽軍相比，已經達到一比一的可怕程度。上頭列亡比率排出的表，內容如下：

在南越死亡的偽軍與美軍之比

一九六四年	偽軍五十名	美軍一名
一九六五年	偽軍八名	美軍一名
一九六六年	偽軍兩名	美軍一名
一九六七年	偽軍一名	美軍一名

上述的西貢通訊指出美偽軍目前在南越作戰的人數共一百二十萬人，計美軍四十六萬六千名，偽軍約六十七萬五千名（其中正規軍與地方團隊各佔約三十二萬名），其他則是以南朝鮮與澳洲佔主要地位的僕從國部隊。美國為了使偽軍在戰場上[illegible]，已經花了五百億美元的軍費。在南越，美國的「軍事專家」[illegible]。

這篇西貢通訊認為南越偽軍如此水皮，基本原因在於政治方面。自從美國支持一派軍人在一九六三年推翻吳庭艷以來，南越將軍們都熱衷於政治。他們除了戴上軍帽以外，還花大量時間於戴上政府和公共行政官吏的帽子。這些將軍們勾心鬥角，互相排擠，從一九六三年起，已經有二十多個高級軍官遭到放逐或被迫退休。為了填補這些缺位，速同軍[illegible]更壞。

「經濟學人」上述的一篇文章把南越軍稱為「經濟學人」，其中有一位美國官員指出：「南越軍是良好的佛教徒——他們放的是朝天槍。」

南越軍所以不中用的原因有二：一個是怕犧牲，怕死戰。目前，湄公河三角洲的戰區，中央仍由南越軍防守。南越解放軍在這一地區作戰時，經常是首先給好鑑圍的陣地，個個都向解放軍打伏時，必須攻擊後者的陣地，而在這樣做時，需要付出犧牲的代價，南越軍怕犧牲，就不願開闢戰場。南越軍在山區時，前解放軍中間，可是南越軍在演習中的一隊在後面保衛指揮部，而不肯投入戰鬥，結果相持到天黑，南越軍怕夜戰，就任令解放軍在夜間安然撤出戰場。

另一個原因是南越軍的組織不健全。這枝軍隊沒有合理的擢升制度，軍官的訓練又一塌糊塗。富家子弟佔先，兇今還沒有從行伍中提拔軍官擔任指揮職位的例子。南越軍人無心政治，對軍事不專心，南越的腐敗中經濟產生了物價狂漲現象，軍人們紛紛作投機買賣，參加黑市。

獨有英雄驅虎豹 更無豪傑怕熊羆

巴寸

慧劍心魔
梁羽生

第五回：氣壯山河驅暴虜 光輝日月頌英雄

但空空兒在旅桿上離開了此劍，司空圖那知辛芷姑已上了當，冷笑說道：「我當真怕你不成？」司空圖一盤，雙腕運力，金鐵短劍疾向空空一閃，劍尖又指向他的「耐池」「盤池」「膻中」「五處穴道」。

司空圖喝道：「下去！」空空兒也大喝道：「滾開！」「招「玄鳥劃砂」，長劍循空圓的手腕一削，「下去！」一聲劍了一道鋒芒，挺腕搶開招架之聲，要把空空兒從旗桿上拉下來。

空空兒道一招「玄鳥劃砂」是他自己所創，從寶公劍法中變化出來的。不過，空空兒這一招雖是十分厲害，終然司空圖只是對付他，這一招司空圖還是可以抵擋住的。但辛芷姑也泊附着，他們夫妻劍心意相通，辛芷姑不必插口的丈夫，已知空空兒是要使這一招，當下辛芷姑的一招殺手劍法也同時使出。

空空兒的「玄鳥劃砂」是從正面攻擊敵人的中路，辛芷姑使的一招「玉女投梭」則是從旁側擊。兩夫妻的劍招同時使出，正好互相配合，把敵人的身形都罩在他們的劍勢之下。

「玉女投梭」本是一招常見的普通招數，但辛芷姑使的這招，卻是與任何一派的劍法都不相同。司空圖不知辛芷姑的厲害，他心目中的大敵只是空空兒，故而當他看見辛芷姑使出的只是一招「極尋常」的劍法，就只是輕蔑的冷笑一聲，絲毫不以為意。

那知辛芷姑的劍法奇詭乃是天下無雙，若然只論劍法，她還在她丈夫之上。司空圖這一輕敵，可就吃了大虧了。但聽得辛芷姑喝一聲：「着！」就在司空圖的冷笑聲中，劍勢突然一變，他絕對意想不到的方位刺來！

司空圖心頭一震，暗道「不妙！」說時遲，那時快，辛芷姑的劍鋒已是指到了他的琵琶骨。司空圖功力深厚，倘若給辛芷姑用實手法把實劍刺穿他的琵琶骨，司空圖的一身內功，至少也要廢了八成。

司空圖乃是當今邪派的第一高手，在這危急之際，登時也顯出了絕頂功夫。只見他肩頭一沉，辛芷姑那一劍雖然仍是刺着他的肩頭，但卻已給他消解了力道，劍鋒也就刺不穿他的琵琶骨了。

但雖然如此，司空圖畢竟是輸了一招，而且由於變化解之的一着急之極的劍招，又給空空兒閃電般的乘機進擊，司空圖連退三步，險險跌下擂頭。空空兒大笑道：「老怪，你既然輸著是認輸，我也未嘗不可以手下留情。好，對不住，我走啦！」大笑聲中，夫妻倆跳下城牆去了。（四三五八）

內戰的罪魁禍首

奈溫集團也是挑動緬甸內戰的罪魁禍首。它依靠帝國主義的援助，豢養一支反動軍隊，瘋狂鎮壓緬甸共產黨領導的革命的武裝鬥爭。一九五九年，這個嗜血成性的反動軍閥曾經上過一次台，在它執政的短短十八個月當中，就對革命人民進行了上百次大規模「圍剿」，兩千次小規模進攻。一九六二年再次上台，它得到了帝修反的援助和支持，更是窮兵黷武，瘋狂「掃蕩」革命武裝力量，焚毀了成千成百的村莊，把許多村莊變成了南越那樣的集中營，並且屠殺和逮捕了成千上萬的革命人民和許多共產黨員。

最近兩年來，緬甸共產黨領導的人民武裝鬥爭迅速發展壯大，奈溫反動政府感到十分驚慌，妄圖進行垂死掙扎。它調動了約佔它全部兵力的百分之四十的軍隊，來進行反共反人民的內戰。去冬今春以來，它向三角洲地區的人民武裝發動了「重點進攻」，在勃固、毋老地區也進行了「掃蕩」。但是，在高舉馬克思列寧主義、毛澤東思想紅旗的緬甸共產黨的領導下，緬甸人民武裝屹然不動，並且繼續在鬥爭中不斷打擊敵人，壯大自己。

奈溫集團出賣緬甸
華文

緬甸最大的賣國賊

奈溫集團是一伙不折不扣的帝國主義代理人，緬甸最大的賣國賊。它上台以後，表面上標榜「中立」，實際上早就投靠了美英帝國主義和蘇聯現代修正主義，並且同日本軍國主義、「馬來西亞」、印尼的一小撮人類渣滓打得火熱。為了博取美帝、蘇修的歡心，它討主子的既賞，在越南問題上，它竭力為美帝的「和談」陰謀效勞。它破壞中緬兩國外交關係，充當美帝、蘇修的反華走卒。正因為這樣，美國主子就不止一次地誇獎這一條走狗，叫囂緬甸的外交政策是「我們所期望的」，緬甸「在美國遏制中國的政策中具有戰略價值。」去年九月，奈溫親自到美國朝見美帝頭子約翰遜，主子奴才勾結更為緊密，當場就實給奈溫集團一千七百五十萬美元的新貸款。蘇聯現代修正主義也竭力為奈溫集團捧場，無恥地吹捧奈溫集團反共反人民的政策是什麼「社會主義」。

上述情況說明，奈溫集團一手策劃和製造的一系列反華法西斯暴行，絕不是偶然的。這是它長期執行反共、反人民的反革命政策的結果，也是它進一步投靠美帝蘇修、勾結各國反動派，加緊推行反動的對外政策的結果，是當前國際上帝、修、反掀起的反華浪潮的一個組成部分。

但是，正如我們偉大領袖毛主席早在二十二年前所指出的：「現在的世界潮流，民主是主流，反民主的反動只是一股逆流。目前反動的逆流企圖壓倒民族獨立和人民民主的主流，但反動的逆流終究不會變為主流。」一切反華的小丑都是沒有好下場的。奈溫集團甘心充當帝修的打手，也只能是玩火自焚，加速自己末日的到來。廣大緬甸人民是要同中國人民世世代代友好下去的，他們決不會聽任奈溫集團胡作非為。現在，在緬甸共產黨的領導下，緬甸各族人民正在進一步團結起來，用革命的人民戰爭，打垮奈溫集團的反動統治。總有一天，他們要把奈溫小朝廷一腳踢翻。（下）

憎人又恨 夢中人

呃神騙鬼

於是我又叫師奶知，點解貨之所以貴，並不是內地冇得供應，而係港英對祖國食品嘅來得，攞加在水路方面，未有封鎖，內地貨就冇得來，可見港英嗰啲係一手造成者。師奶曰：「咁咁話，[illegible]大陸有貨來？」我曰：「[illegible]唔係都有得乞，[illegible]你由早到晚大砲連天，[illegible]總之佢哋講我叫你：一齊合是港英宣傳機構，自然替港英政府講話，所以今日做香港居民，要分清是非曲直。」師奶[illegible]，搖頭嘆氣，雖然佢什麼都不關心，只係關心物價飛漲，生活受到影響。直落又曰：「樣樣貨左成倍，阿牛老豆人工又唔見加一倍，唔知的嘢貨左，重估我打算咁做私己，冚係冇死人；殊不知我幾個錢要顧自己私少的，留着但幾仔爺食。但都唔知怎麼好過！」[illegible]師奶曰：「就係咁之，唔知幾時先至太平，唉。」

這位師奶唔係[illegible]，家境富裕，亦係一樣[illegible]，就對我講，[illegible]一百元[illegible]（七完）

港九國產百貨同業反迫害鬥爭委員會

編輯先生：港英法西斯狂徒們繼非法綁架香港夜報等三家愛國報紙負責人之後，竟又悍然宣佈「勒令」香港夜報、田豐日報和新午報三家愛國報紙「停刊」，這一系列的法西斯行為是港九愛國同胞所不能容忍的，對此我們提出最強烈的抗議！[illegible]

港英必敗，我們必勝！

港九愛國同學大團結萬歲！

打倒英帝！打倒「教育司」簡乃傑！

誓把反英抗暴鬥爭進行到底！！

樂文英文書院鬥委會

樂文英文書院「平英」戰鬥組

編輯先生：港英法西斯當局一直以來摧殘愛國教育[illegible]

港英必敗，我們必勝！

新中中學鬥爭委員會

福建中學學生鬥委會

毛主席的建軍路線是人民海軍的生命線

——南海前線海軍某部怒斥中國赫魯曉夫的反動「題詞」

毛主席親筆爲海軍題詞

【新華社北京十九日電】題：毛主席的建軍路線是人民海軍的生命線——南海前線海軍某部怒斥中國赫魯曉夫的反動「題詞」

我們的偉大領袖毛主席是中國人民解放軍的締造者和領導者，是我軍最英明的最高統帥。在毛主席的親自關懷和領導下，人民海軍在解放後迅速地建立和壯大起來。一九五三年二月二十一日，毛主席視察海軍部隊時，特爲人民海軍寫了光輝燦爛的題詞：

「爲了反對帝國主義的侵略，我們一定要建立強大的海軍。」

這是毛主席對人民海軍全體指戰員的最大關懷，最大信任，最大鼓舞。這是人民海軍的最大光榮。毛主席親筆寫的蒼勁有力、金光閃閃的題詞，指明了人民海軍建軍的目的、任務和方向，是建設人民海軍的指路明燈。無限忠於毛主席、忠於毛澤東思想、忠於毛主席建軍路線的海軍指戰員，把毛主席的題詞細心地抄在本子上，刻在心坎裏；放大復製在紅布金紙上，高高掛在碼頭上、艦艇上、禮堂裏、課堂裏和前沿陣地的哨所營房裏，天天讀，時時看，一個心眼沿着毛主席指引的航向奮勇前進。

可是，黨內最大的走資本主義道路的當權派及其在軍內的代理人彭德懷、羅瑞卿之流，瘋狂地反對毛主席，反對毛澤東思想，反對毛主席的建軍路線，妄圖篡黨篡軍。一九五九年十一月，中國的赫魯曉夫專程「視察」南海前線海軍某部。他看見到處都掛有毛主席的光輝題詞，就懷恨在心，連夜拋出了一個反動透頂的「題詞」，他寫道：「建設一支強大的海軍，發展我國海洋事業。」

中國赫某也拋出反動題詞

中國的赫魯曉夫拋出這個反動透頂的「題詞」，公開和毛主席爲人民海軍所作的光輝題詞相對抗，明目張膽地反對毛主席，反對毛主席的建軍路線，這是他一貫反對毛主席、反對毛澤東思想的罪行的又一鐵證。

南海前線海軍某部指戰員在最近舉行的批判會上，憤怒地批判了中國的赫魯曉夫在這個「題詞」中包藏的禍心。大家一致指出：毛主席教導我們爲了反對帝國主義的侵略而建立強大的海軍，中國的赫魯曉夫卻胡說什麼要我們爲「發展我國海洋事業」而建立海軍；毛主席教導我們政治建軍，他卻要我們以海洋技術建軍；毛主席教導我們人民解放軍永遠是戰鬥隊，要保衛無產階級專政，鞏固國防，他卻要我們放下槍桿，解甲爲民；毛主席教導我們要把反帝鬥爭和世界革命進行到底，他卻要我們背叛無產階級革命事業，放棄同帝國主義侵略而作屈膝投降。毛主席的光輝題詞，同中國赫魯曉夫的反動「題詞」相對照，明明白白地反映了兩個階級、兩條道路、兩條建軍路線的尖銳鬥爭。中國赫魯曉夫的這個「題詞」，赤裸裸地暴露了他取消武裝鬥爭，推行階級投降主義和民族投降主義，瘋狂進行反黨篡軍活動的狼子野心。

大家在批判會上還憤怒地指出，中國的赫魯曉夫在一九五九年十一月親自闖到南海前線拋出這個反動透頂的「題詞」，絕不是孤立的偶然的事件。大家指出，中國的赫魯曉夫是資本主義復辟勢力的總代表。在偉大領袖毛主席領導下，當時，正是在黨的廬山會議上把反黨集團頭子彭德懷揭露出來，罷了他的官，挖掉了這顆埋藏在軍內最大的「定時炸彈」；我軍在林副統帥親自指揮下，沿着毛主席的建軍路線奮勇前進。中國的赫魯曉夫對我黨我軍的偉大勝利，怕得要死，恨得入骨。就是在這樣的歷史背景下，中國的赫魯曉夫拋出了這個反動透頂的「題詞」，其禍心就更加昭然若揭。

中國赫某要海軍改行

在批判會上，大家高舉毛澤東思想的革命批判大旗，深挖了中國赫魯曉夫這個「題詞」的反動的政治理論基礎。同志們指出，這個「題詞」完全抹煞階級和階級鬥爭，是徹頭徹尾的鼓吹「階級鬥爭熄滅」論和推行「三降一滅」民族投降主義路線的反革命修正主義貨色。他所謂的「發展我國海洋事業」，其用意就是說：階級不存在了，階級鬥爭熄滅了，帝國主義本性改變了。因此，他在這個「題詞」中明目張膽地鼓吹刀槍入庫，實質是要海軍改行，把軍隊變成漁船、商船，要海軍指戰員去當漁民、商人，以打魚爲生，做買賣爲業。一句話，就是要從根本上瓦解無產階級專政。[illegible]中國的赫魯曉夫是我們的死敵，我們一定要把他打翻在地，叫他永世不得翻身。

指戰員們指出，中國的赫魯曉夫的反動透頂的「題詞」，是和他在「視察」時的一系列反動言行一脈相承的。他爲了鼓吹「階級鬥爭熄滅」論，推行資產階級建軍路線，公開叫嚷「國家科學技術發達了，你們要多學技術，學好技術」，「要建設強大的海軍和發展海洋事業，沒有技術不行呀！」他閉口不談活學活用毛主席著作，卻一再「關心」部隊的裝備情況、技術情況，叫戰士們死鑽技術，走上邪路，完全暴露了他篡黨篡軍的罪惡陰謀。

誓死保衛毛主席建軍路線

某海岸砲兵連的戰士們在批判會上說：我們連是一個有光榮歷史的連隊。解放戰爭時期，我們連是一個小分隊，在偉大領袖毛主席的統帥下，高舉毛澤東思想偉大紅旗，屢立戰功[illegible]。全國解放以來，我們連繼續高舉毛澤東思想偉大紅旗，堅守南海前哨十餘年，堅決執行毛主席的建軍路線，出色地完成了保衛祖國南方大門的光榮任務。這是毛主席建軍路線的勝利，是毛澤東思想的勝利。如果按照中國赫魯曉夫的反動「題詞」去辦，搞什麼「軍事第一」、「訓練第一」、「技術第一」，我們就會變成沒有政治頭腦、沒有靈魂的糊塗蟲；就會忘掉階級，忘掉階級鬥爭，忘掉革命，忘掉政權，不但在拿槍的敵人面前吃敗仗，在不拿槍的敵人面前也要吃敗仗。

正在執行戰備任務的某艦指戰員們，普遍進行了憶建軍史、憶連史、憶家史、憶個人進步史等「五憶」活動，大大增強了階級和階級鬥爭觀念，更加激發了對毛主席、對毛主席的革命路線的無比熱愛。他們在批判會上說：誰擁護毛主席建軍路線，我們就和他團結；誰反對毛主席建軍路線，我們就和他拚！天塌地陷，我們忠於毛主席的心永不變；地動山搖，我們按照毛主席建軍路線建設人民海軍的鋼鐵決心永不動搖！

指戰員們一致表示：人民海軍戰士只有一個心眼，這就是永遠讀毛主席的書，聽毛主席的話，照毛主席的指示辦事，做毛主席的好戰士。永遠忠於毛主席，永遠忠於毛澤東思想，永遠忠於毛主席的無產階級革命路線和軍事路線。我們在南海前線勝利完成戰備、巡邏、護航以及保衛無產階級文化大革命等項光榮任務，就是因爲我們堅決貫徹執行了毛主席建軍路線和林副統帥的指示，活學活用毛主席著作，大搞人的思想革命化的結果。光輝燦爛的毛澤東思想，是我們人民軍隊的靈魂，是我們一切勝利的源泉。毛主席的建軍路線，是我軍的生命線。我們誓死用生命和鮮血來保衛它。我們日日夜夜守衛在祖國南海前線，時刻保持着戰備姿態，帝國主義和一切反動派膽敢侵犯我們，我們就堅決、徹底、全部地消滅它！爲保衛無產階級專政，爲支援世界人民革命鬥爭，創建新功！

人民日報文章

長期以來在農村進行反革命活動

中國赫某破壞農業集體化

他散佈了大量阻撓和破壞農業集體化的謬論。「先實現機械化，然後才能實現農業集體化」，就是他炮製的大量謬論中的一個。他以此爲藉口，反對農業的社會主義改造，爲在農村中發展資本主義製造輿論。

【新華社北京十八日電】題：不是先後之爭，是兩條道路的尖銳鬥爭——戳穿中國赫魯曉夫提出先機械化後集體化謬論的罪惡陰謀　作者：張懷英

中國的赫魯曉夫長期以來，在農村陣地上進行了一系列的反革命活動，散佈了大量阻撓和破壞農業集體化的謬論。先實現機械化，然後才能實現農業集體化，就是他炮製的大量謬論中的一個。他以此爲藉口，反對農業的社會主義改造，爲在農村中發展資本主義製造輿論。

等機械化了再搞集體化等來的必然是資本主義泛濫

山西省昔陽縣，在一九四九年勝利地完成了土地改革。擺在廣大農民面前的問題是：農村向何處去？是走社會主義道路，還是走資本主義道路？這是兩個階級、兩條道路的嚴重鬥爭。

一條是按照毛主席「組織起來」的指示，經過互助組、合作社，實現農業集體化的道路。昔陽縣的廣大貧下中農牢記毛主席的教導：「只有社會主義能夠救中國」，「沒有農業社會化，就沒有全部的鞏固的社會主義。」他們組織起來，依靠集體力量，發揚自力更生的精神，改變着農業的落後面貌。著名的大寨大隊就是在這條寬廣的大道上走得最快、也走得最好的一個榜樣。

另一條就是中國的赫魯曉夫明裏暗裏提倡的、縱容某些幹部走下去的，也就是資本主義的道路。中國的赫魯曉夫說：「依靠互助組、合作社、代耕隊，實行農業集體化，實行農業社會主義化，這是錯誤的。這是一種空想的農業社會主義，是不可能的。……不實現工業化，農業根本不可能實現集體化。」「沒有機器的集體農莊，是鞏固不了的。」他甚至叫囂：「關於社會主義，要將來再考慮，現在還提得太早了。」中國的赫魯曉夫鼓起了這股陰風，一部分富裕農民和站在富裕農民立場上的幹部，也跟着說什麼：「國民黨反動派被打垮了，土地改革也完成了，可以歇一歇了。」辦農業合作社麼，現在沒機器辦不了，八字沒一撇，遙遙若雨！」有極少數農民聽了他們的議論，看着自家門前橫躺的大山，想想七零八落的小片地，搖搖頭，歎口氣，編出了順口溜：「山高遮日頭，拖拉機來了也轉不過頭，社會主義沒盼頭。」

毛主席教導我們說：「對於農村的陣地，社會主義如果不去佔領，資本主義就必然會去佔領。」昔陽縣絕大多數貧下中農堅定地走互助合作的道路，呈現出一片欣欣向榮的景象。但是，有極少數農民，在中國的赫魯曉夫散布的反動謬論毒害下，由黨內一小撮走資本主義道路的當權派帶頭，進行資本主義活動。他們說：「使不上機器，組織起來也白搭」，「農業集體化好，遠水不解近渴」，「要想富，種地帶開舖。」他們名義上也有互助組，但是實際上是各幹各的。有一個村共二百一十戶人家，有六十多戶棄農經商，搞投機倒把活動。這樣一來，土改結束後不過三年，到一九五二年，這個村就出現了明顯的兩極分化。有二十三戶貧下中農，被迫賣掉了土改時分到的土地和房屋，有三戶富裕中農變成了富農，他們僱人種地，僱人趕車跑買賣。這樣的村莊，農業生產繼續遭受着類似舊社會那樣天災人禍的破壞。這也就是中國的赫魯曉夫反對農業集體化和推行保存富農經濟政策產生的直接結果。什麼先機械化然後才能集體化啦，沒有工業化農業集體化不能鞏固啦，……說穿了，就是妄想堵住農民走社會主義的道路，爲在農村發展資本主義大開方便之門，從而使廣大農民重新陷於水深火熱之中。中國的赫魯曉夫的用心何其毒也！

先機械化後集體化就是要扼殺農民的社會主義積極性

進行社會主義革命和社會主義建設，需要各方面的條件。什麼是最重要的條件呢？千條萬條，人的因素是最根本的一條。毛主席教導我們說：「社會的財富是工人、農民和勞動知識分子自己創造的。只要這些人掌握了自己的命運，又有一條馬克思列寧主義的路線，不是回避問題，而是用積極的態度去解決問題，任何人間的困難總是可以解決的。」中國革命和建設的偉大實踐充分證明：只要用毛澤東思想武裝了億萬羣衆的頭腦，就沒有不可戰勝的困難，沒有不可創造出來的奇跡。可是，中國的赫魯曉夫硬是利用這種條件、那種條件，嚇唬農民；他給實現農業集體化規定了許多清規戒律，其中極其惡毒的一條，就是沒有實現機械化以前，不能搞農業集體化。換句話說，就是要積極要求走社會主義道路的廣大貧下中農，在暫時缺少農業機器的困難面前屈服，放棄經過互助合作的道路實現農業集體化的要求。在實現機械化之前，真的不能實現農業集體化嗎？事實早已打了中國的赫魯曉夫的耳光。

實現農業集體化，首先是靠人的社會主義覺悟？還是靠機器？在中國的赫魯曉夫看來，農民都是愚昧無知的羣氓。他曾不只一次地惡毒地誣衊農民，說什麼：「由於農民長期附着在土地上進行散漫的、獨立的、簡單的、自給的、彼此不大互相協作的生產，和他們簡單的獨立的生活樣式，以及他們對於地租勞役的負擔等，就養成農民的散漫性、保守性、狹隘性、落後性。」他還胡說什麼：「農民在炎熱的日光下翻田，汗流如雨，這不是出於他的自願，而是被迫的。」「假如讓他在家裏乘涼睡覺，那他是非常願意的。」中國的赫魯曉夫站在反動的資產階級立場上，一貫地無視我國勞動農民的革命性，看不到解放後廣大貧下中農走社會主義道路的積極性。他認爲只有具備了大批的機器，農民才會被迫地走農業集體化的道路。中國的赫魯曉夫所以這樣藐視農民，而又是那樣看重機器，並不奇怪。因爲不論過去和現在，一切資本主義的工廠主、農場主，都把工人、農民看作是會說話的機器，他把機器看得比人還重要；工人要跟着機器轉，工人是機器的附屬品。

同中國的赫魯曉夫針鋒相對，我們偉大的領袖毛主席堅信廣大貧下中農有走社會主義道路的積極性，堅信黨能夠領導農民走上社會主義道路。在農業合作化過程中，毛主席看到共產主義精神在全國蓬勃發展，高興地指出：「除了黨的領導之外，六億人口是一個決定的因素。人多議論多，熱氣高，幹勁大。」正是在偉大舵手毛主席的關懷和指引下，昔陽縣廣大農民在實現集體化的過程中，精神振奮，鬥志昂揚，意氣風發，充分地發揮了人的因素的作用，奪取了一個又一個勝利。論自然條件，昔陽縣在山西是較差的，「七山一灘二分平」，「七溝八梁一面坡」。大寨的自然條件又是昔陽縣裏較差的。按照中國的赫魯曉夫的「理論」，不管是昔陽縣或是大寨大隊，要等機械化了再實現集體化，那就只能眼巴巴地看着資本主義泛濫成災，看着廣大貧下中農繼續受苦受難。昔陽縣的廣大貧下中農和全國的廣大貧下中農一樣，牢記最敬愛的領袖毛主席的教導：「我們自己的命運完全應當由我們自己來掌握。」大長革命志氣，大立社會主義思想。陳永貴同志當時就斬釘截鐵地駁斥了中國的赫魯曉夫的機械化後集體化的謬論，他說：「抗日戰爭中，我們用手榴彈加土造地雷，打敗了洋槍加大砲的日本鬼子；解放戰爭中，又用小米加步槍，消滅了美國武裝起來的八百萬國民黨反動軍隊。現在搞社會主義，爲什麼就要先有了機器再實現農業集體化呢？要等有了機器再幹社會主義，那不是什麼都就擱了；每個人長着的兩隻手，不也就沒有用處了？」

事實完全證明，實現農業集體化最重要的準備工作和條件，不是機器而是人，是人的思想革命化。遵循毛主席的教導，廣大農民積極走互助合作的道路，在三大革命運動中，活學活用毛主席著作，用毛澤東思想武裝自己的頭腦，提高了社會主義思想覺悟，培養了集體生產和集體生活的習慣，同時也造就了一大批具有社會主義覺悟、能夠領導和管理集體經濟的基層幹部。毛主席說：「人們的社會存在，決定人們的思想。而代表先進階級的正確思想，一旦被羣衆掌握，就會變成改造社會、改造世界的物質力量。」社會主義思想、習慣和人材的準備，對於實現農業集體化來說，比機器不知要重要多少倍。正是因爲有了這樣的條件，水到渠成，昔陽縣的農村，雖然自然條件不好，也沒有使用上機器，但和全國廣大農村一樣，在互助合作的基礎上，走上了農業集體化的光明大道，實現了人民公社化。

等機械化了再實現集體化就是妄圖阻止生產力的發展

中國的赫魯曉夫口口聲聲叫嚷，先實現機械化，好像他是重視發展生產力的。其實，這是他妄圖阻止發展生產力的一個幌子。農村土地改革完成後，過去無地少地的農民分得了土地，這對生產力是一次解放。但是，如果我們就此停頓下來，不繼續變革生產關係，把分散生產的農民組織起來，進一步解放生產力，就會出現兩極分化，對生產力起破壞作用，更談不到發揮人力物力的潛力。毛主席教導我們說：「誠然，生產力、實踐、經濟基礎，一般地表現爲主要的決定的作用，誰不承認這一點，誰就不是唯物論者。然而，生產關係、理論、上層建築這些方面，在一定條件之下，又轉過來表現其爲主要的決定的作用，這也是必須承認的。當着不變更生產關係，生產力就不能發展的時候，生產關係的變更就起了主要的決定的作用。」實踐證明，毛主席的論斷無比正確。土地改革後的農民，依然是個體農民，改造自然的能力很弱，抗禦自然災害，發展生產，都受到很大的限制。當我們把互助組提高到合作社，就發生了根本變化。過去一家一戶根本辦不到的，甚至沒有想到的事情辦到了。合作化後，建設了防洪排澇的山水渠，而且規模再大一些的開溝、治灘、修水庫等農田水利基本建設工程也搞成功了。至於合理使用勞動力、因地制宜種植農作物，積累公共財富等方面的好處更是說不盡。毛主席在合作化高潮時說過：「社會主義不但從舊社會解放了勞動者和生產資料，也解放了舊社會所無法利用的廣大的自然界。人民羣衆有無限的創造力。他們可以組織起來，向一切可以發揮自己力量的地方和部門進軍，向生產的深度和廣度進軍，替自己創造日益增多的福利事業。」毛主席的話是對合作化運動進一步解放了生產力的最正確的概括，是對五億農民組織起來走社會主義道路的最高評價和巨大鼓舞。

中國的赫魯曉夫拋出的先機械化後集體化的反動謬論，從根本上抹煞了變革生產關係對生產力發展的促進作用，抹煞了在發展生產中羣衆革命活動的重大意義。從個體生產到實現合作化，不僅使生產關係起了質的變化，也使農民的思想發生了革命的飛躍。概括地說來，他們不再把土地看作是命根子，而是靠勞動吃飯；不再靠天，而是靠人；不再靠個體經濟，而是靠集體經濟。這種變化大大地促進了生產的發展。

歷史上一切剝削階級，在它處於沒落時期，最害怕變革生產關係。因爲變革生產關係，也就是要他們的命，違反他們的根本利益。因此，他們總是拚死掙扎，企圖阻止生產關係的變革。中國的赫魯曉夫這個資產階級代理人，幹的就是這樣可恥的勾當。每當革命急劇向前發展的時候，他總是跳出來叫嚷，什麼「社會主義是將來的事情」，「冒進了」，「人民公社辦早了」……。毛主席說：「幾個蒼蠅碰壁，嗡嗡叫」，農業合作化「這是大海的怒濤，一切妖魔鬼怪都被沖走了。社會上各種人物的嘴臉，被區別得清清楚楚。」妄圖阻止變革生產關係，也就是不要革命、反對革命的中國赫魯曉夫，自然也在合作化運動的怒濤中碰得頭破血流。

等實現了機械化再搞集體化也就是不要機械化

我們從來就認爲，積極發展工業，實現國家工業化，用先進的技術裝備農業，對於把農業由小規模的經營變爲大規模的經營，進一步提高農業生產水平，具有十分重要的意義。但是，這同中國的赫魯曉夫先機械化後集體化的濫調，沒有絲毫共同之處。中國的赫魯曉夫是要農民坐着不動，等着恩賜，有了機器以後，再實現集體化。實際是妄圖使農業資本主義化。毛主席教導說：「我們對於工業和農業、社會主義的工業化和社會主義的農業改造這樣兩件事，決不可以分割起來和互相孤立起來去看，決不可以只強調一方面，減弱另一方面。」怎樣才能使農業採用先進的技術、實現農業機械化呢？毛主席給我們指出的正確途徑是：「必須先有合作化，然後才能使用大機器。」這是因爲：首先，農業機器不是憑空來的。農業是發展國民經濟的基礎。實現了農業集體化，發揮了人力物力的潛力，增加了糧食和工業原料，輕工業發展了，國家資金增多了，才可能發展重工業，生產出又多又好的農業機器。以昔陽縣爲例，一九四九年土地改革剛結束時，每年糧食總產量只有六千多萬斤，到一九五三年全面組織起來後，每年糧食總產量爲八千多萬斤，當年向國家繳售糧食兩千八百多萬斤。到一九五八年高級合作社後期，每年糧食總產量爲一億多斤。大寨大隊在解放初期，每年要吃國家糧食二、三萬斤，到全面組織起來後的一九五三年後，就向國家繳售糧食六萬五千斤；到一九五八年，每年平均向國家繳售糧食二十四萬斤，每戶平均實餘糧三千斤，超過國家定購任務的兩倍。其次，即使有了農業機器，也只有農民組織起來以後，土地連成片，進行了必要的農田基本建設，生產發展了，收入增加了，有了一定的公共積累，才能買得起，用得上。一家一戶分散生產的農民是無法使用機器的。就以推廣新式農具來說，昔陽縣於一九五三年開始推廣雙輪雙鏵犁，也只有在互助組基礎上才能推廣使用的，更不要說單幹戶了。

中國的赫魯曉夫用盡一切惡毒的詞句，抹煞合作化的必要性和優越性。說什麼「把農業生產互助組，提高到農業生產合作社，以此爲新的因素，去『戰勝農民的自發勢力』」，這是一種錯誤的、危險的、空想的農業社會主義思想。」只有他的先機械化後集體化，才是「正確」的思想。

這完全是顛倒是非，混淆黑白。

土地改革後，不積極組織互助組、合作社，農民就要重新回到少數人富裕、大多數人貧困的老路上去。廣大勞動農民連肚皮都填不飽，那還有什麼社會主義的農業機械化？中國的赫魯曉夫猖狂地反對農業集體化，十足暴露了他作爲地主、富農的總代表的嘴臉。地主、富農怎樣仇視農業合作化，破壞農業合作化，中國的赫魯曉夫就如法炮製。所不同的是：前者光明和破壞在明處；而後者則暴露在光天化日之下的，[illegible]（原載「人民日報」）

紅雙喜

新出廿枝庄普通度

每包九毫

中國南洋兄弟煙草公司

風濕新藥 FUYEHO 復爾康

一粒復爾康 勝服三蛇酒

骨痛

四川特產

家傳戶曉的優異品種

天府花生

脆酥

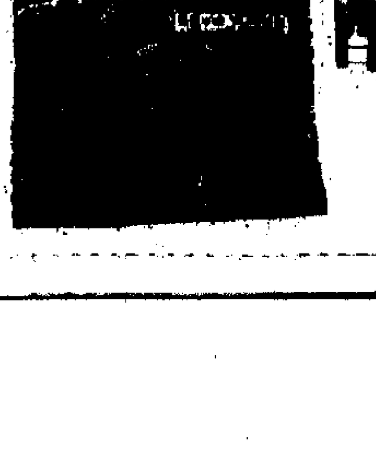

每包零售　一磅庄一元六角　半磅庄八角

港九國貨公司、士多、餅館、南貨號均有出售

深圳軍民祝捷誓作港九同胞抗暴後盾

一切反動派都是紙老虎。看起來，反動派的樣子是可怕的，但是實際上並沒有什麼了不起的力量。從長遠的觀點看問題，真正強大的力量不是屬於反動派，而是屬於人民。

毛澤東

↑英勇機智頑強鬥爭迫使港英當局低頭認罪的文錦渡工人和堅強抗暴的羅坊村社員代表，在寶安祝捷大會上，接受各界革命群眾致送的祝賀書。

↑寶安各界革命群眾、紅衛兵小將和駐軍代表近兩千人在大會上高呼口號：「堅決反擊英帝國主義在邊境的挑釁陰謀！」

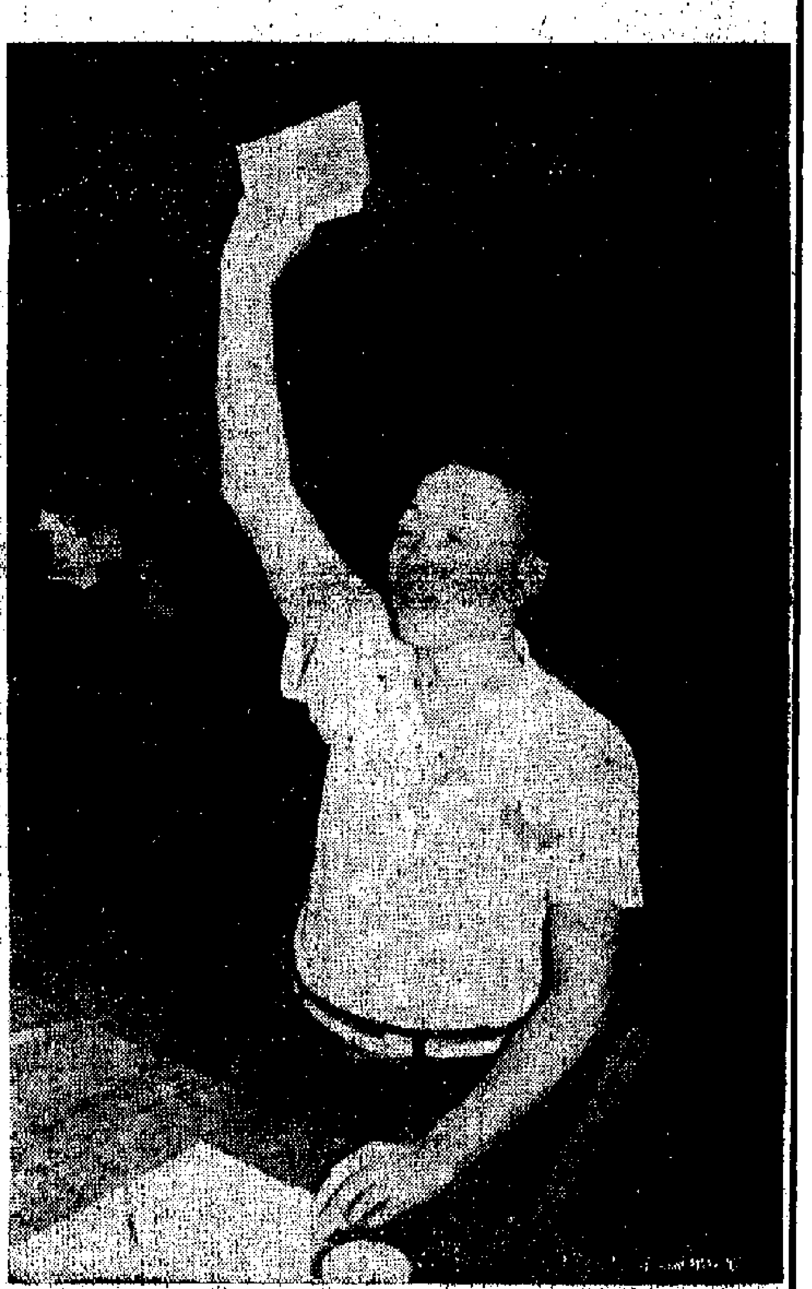

←文錦渡工人代表在會上講話指出：文錦渡鬥爭的勝利，是戰無不勝的毛澤東思想的勝利。他高呼：「堅決支持港九愛國同胞反英抗暴鬥爭！」

↓當地駐軍負責人在會上講話時表示，中國人民解放軍是香港愛國同胞反英抗暴鬥爭的堅強後盾，是文錦渡和一切邊境人民的堅強保衛者。

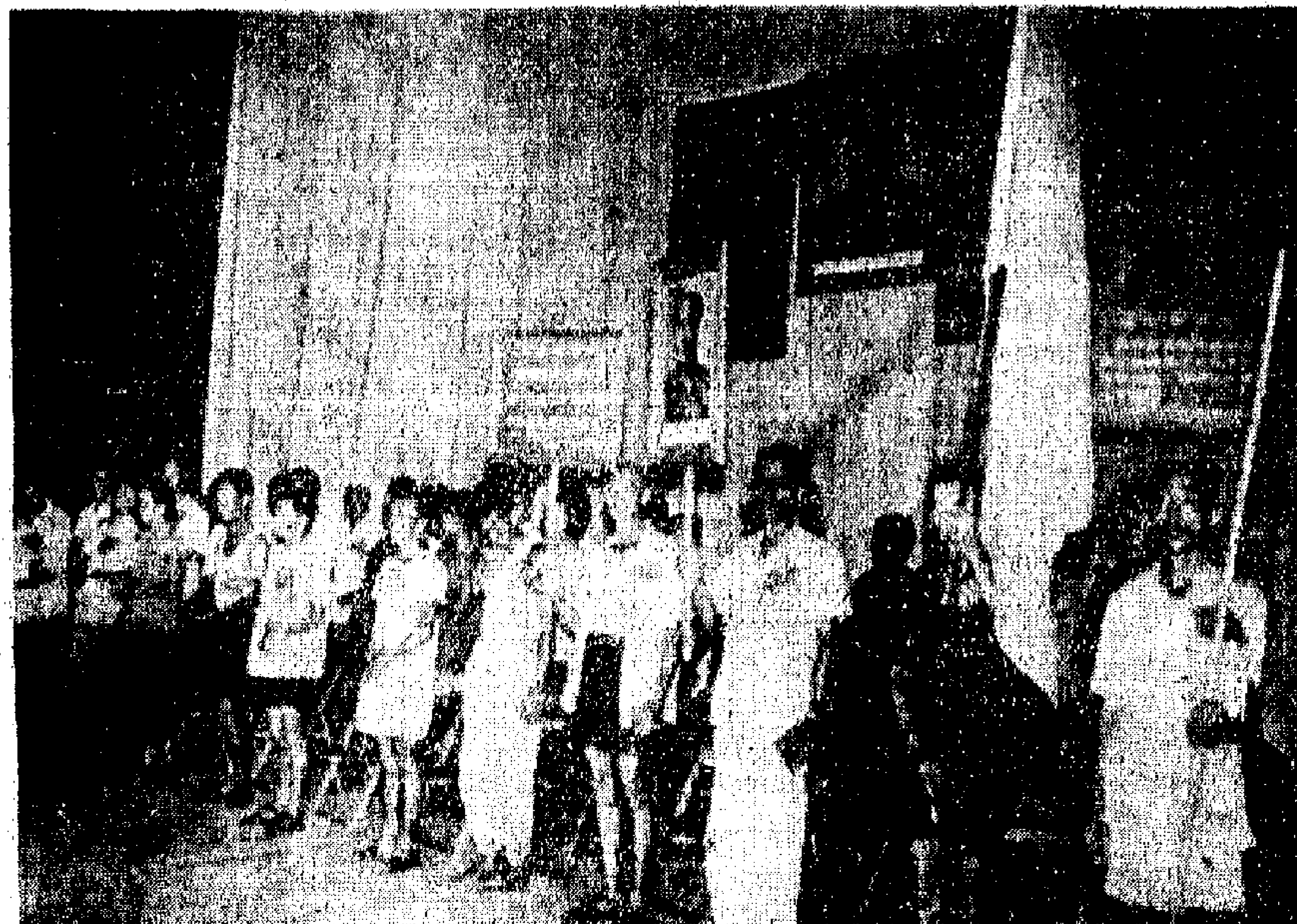

↑英勇的文錦渡工人和羅坊村社員代表戴上光榮花受到全場革命群眾的熱烈祝賀。

蘇昭之言害了居民
印尼牛價聞風飛漲
上週價較四月前漲一半以上

【本報訊】港英「工商業管理處處長」蘇昭，最近發表瘋狂的反華言論，叫囂要「限制」內地副食品輸港，並鼓吹從印尼、南朝鮮等地增加辦運生牛前來。連日有許多工商界人士紛紛指出，港九市場副食品供應緊張和價格飛漲，全是由於港英當局瘋狂推行法西斯暴行和非法封鎖邊界所造成。蘇昭走的完全是一條死路，實際是玩弄政治陰謀，强迫港九中國居民「捱貴餸」，我們必須强烈反對。

據南洋辦莊商人指出，近幾年香港進口的生牛，大部分是由內地、泰國和柬埔寨供應的，印尼生牛來量則只居於第四位。現在港英當局爲了推行其「限制」內地副食品輸港的陰謀詭計，竟然捨近圖遠、捨本逐末地要增辦印尼和南朝鮮生牛來港，這顯然是要對香港中國居民橫加政治迫害和加重經濟盤剝。

事實上，據商人指出，印尼生牛要大量輸港也極不容易。首先是因爲印尼與香港的地理距離遙遠，一批生牛裝一兩個月才能運到，這就產生了運費高昂和牛隻因暈浪而死亡等難題，歸根結底，就是影響到來貨成本大增，迫使香港居民吃貴牛肉。

據印尼雅加達最近的消息說，自從蘇昭公開叫嚷要從印尼和南朝鮮多辦生牛來港之後，印尼生牛開來香港的實價已馬上飛漲。上週四那天，有一艘船載來印尼生牛六百頭，售價竟跳升至每擔三百三十元，此價比四個月前的水平急升百分之五十至百分之六十。

以往印尼省里生牛輸港，曾被港英當局以「發現口蹄症」爲理由而宣佈禁止，但現在它卻爲了達到瘋狂反華的目的，公開鼓吹要增辦印尼生牛來港。究竟曾被港英當局指爲患「口蹄症」的省里生牛，是否也在「放寬輸入限制」之列呢，人們現在密切注視着這一事態的發展。

據商人指出，印尼生牛輸港的死亡率一向較大，通常都在百分之五至百分之十之間。因此，許多商人申請向保險公司購買印尼生牛的損耗保險，都被拒絕受保。在這種情形下，生牛入口商爲了彌補牛隻在運輸途中死亡的損失，就只有把實際上市的生牛提高售價，結果受損害的還是香港廣大居民。

文錦渡被封閉後
副食品市緊張
鷄鴨來量只及平時三分之一
家禽來途很難由遠道來供應

上週由於港英法西斯當局無理封鎖羅湖以外的邊境，特別是文錦渡邊境，使到內地副食品運來供應港市受到嚴重阻碍。大家知道，香港居民日常必需的副食品，向來是依靠內地的供應，內地副食品來港受到港英法西斯當局無理封鎖邊境的阻碍，來貨就減，香港市場供應緊張，價格馬上暴漲。

因爲香港所需的副食品，向來絕大部分靠內地供應，內地運來的各種副食品，有從火車運來，也有從公路或水路運來，公路來途因港英封鎖邊境而告中斷，內地副食品來量自要減少。特別是家禽的來量受影響最大，因家禽在運輸途中要照顧餵水等，向來由文錦渡那邊運來的較多。港英法西斯當局瘋狂封鎖邊境之後，各種副食品來量都受影響減少，而家禽減得更厲害。以盂蘭節期間最旺銷的鷄鴨爲例，十八日上市的鴨只有一萬八千隻，去年同日有六萬隻。內地副食品被阻少來，港英法西斯的生豬，在新界方面尚有些出產，可是就十六日那天，港英想盡辦法在新界搜羅生豬，連豬花也搜羅在內，也不過找得一千二百餘頭，僅及目前香港劏豬數量的三分之一强。上市貨量少，供應緊張，價格自然馬上暴漲，上週上肉曾漲到六元四毫一斤，牛肉曾漲到五元六毫一斤。正當旺銷的鴨漲得更厲害，去年同期只花幾元便可買到一隻鴨，現在要十餘元、二十元。香港居民被迫食貴餸，完全是港英法西斯當局一手造成，這是赤裸裸的對中國香港同胞一種政治迫害。

澳洲凍肉價既貴
居民又不合口胃
日前嘗過現提起就倒胃

港英法西斯當局還要陰謀强迫香港居民長期食貴餸食壞餸，港英「工商處」長蘇昭最近大發謬論，說什麼要另闢來源，要居民勒緊肚皮等等，分明是要迫害香港居民。副食品有什麼來源可以另闢，這是大家知道的，以生豬、生牛而言，港英曾要求泰國增加牛隻給香港，可是泰國方面不久前已削減了牛隻輸出定額，現在對港英的要求已表示拒絕。柬埔寨今年牛隻出口已減額，要從柬埔寨增求供應今年恐怕辦不到了。要從台灣、南朝鮮找求生豬的供應，也是「杯水車薪」不濟事，像最近從台灣辦來的生豬，每水船只得來貨二百餘頭，香港在往日正常時每日劏豬四千餘五千頭，現在肉價貴，居民被迫少食豬肉，每日也劏豬三千餘頭。你想，一水船來貨二百餘頭能頂什麼事！澳洲凍肉來價既貴，又不合香港居民口味，香港居民向來習慣食新鮮肉的，對澳洲的陳年凍肉，提起就倒胃。家禽在運輸途上餵飼工作困難，死亡率大，很難從遠道來供應。凡是牲口從遠道而來，死亡率大，成本必然大增，所以港英所謂另闢來源的結果，必然是驅迫香港居民食貴餸、食壞餸，這是港英法西斯當局陰謀加上每一個香港居民頭上的政治迫害。

泰米價又升
米碌米碎糯米銷港
泰再提高標準價格

（陳行遠）

【曼谷十七日航訊】泰米出口標準價又有調整，米碌、米碎、糯米均告上漲，僅上白米暨企。

據泰貿易院米糧組發表泰米出口新標準價如下：（單位：噸）

一等百分之百大白米八十五鎊十先令，二等百分之百大白米八十三鎊十先令，三等百分百大白米八十二鎊十先令，頂上百分五白米八十一鎊，普通百分五白米八十鎊，百分十白米七十七鎊十先令，百分十五白米七十四鎊，百分之二十白米七十三鎊，百分之二十五白米六十九鎊，百分之三十五衛生白米六十四鎊，百分之四十五衛生白米六十三鎊，特別上等白米碎六十六鎊十先令，上等白米碎五十二鎊，特別一號白米碎五十一鎊，普通白米碎五十鎊，上等一號白米碎四十九鎊，特別一號白米碎四十六鎊，普通一號白米碎四十五鎊，特別二號白米碎四十三鎊，長粒糯米六十鎊，短粒糯米五十九鎊，一號糯碎四十三鎊十先令，二號糯碎四十鎊十先令，百分百熟米六十四鎊十先令，長粒百分五熟米六十一鎊十先令，短粒百分五熟米六十一鎊，長粒百分十熟米六十一鎊，短粒百分十熟米六十鎊十先令，長粒百分之十五熟米六十鎊，短粒百分之二十五熟米五十九鎊十先令。

金疲鈔軟

【本報訊】上週末K金價疲穩，美鈔價稍軟。K金開市二七〇·一二五，旋上至二七〇·一二五，爲全日最高價；整日價位無大上落，最低價爲二七〇，收市二七〇·〇六二五。平息。牌下交收二千五百兩。

金價起落極微，全日高低差幅僅一二五，買賣均較閒靜。原因是最近香港局勢仍動盪不安，人心多抱觀望態度，加上美鈔價亦軟，故K金市無大振作，只呈疲穩狀態。

美鈔開市五七七，收市五七六·八七五，最高開市價，最低收市價。美匯開市五七七·八，收市五七八·一二五。

股市一週
股市成了慢火煎魚
——多做短線買賣以求差價利潤

風雨

上週股價像前週一樣，繼續下跌，匯豐股一度降爲每份一百二十九元，還是較新的低峰。雖然各股市價的跌幅並不很大，但有兩種情況值得重視的是，在低水平上繼續降低，其次是以「慢火煎魚」式低跌，有經驗的商人都心知肚明，認到這樣的市情是最「頭痛」的。

上週股市還有一個特點是，交投已轉疏。雖然市場中買賣本來就比較清淡，上週還要淡些，週末交易卻不足九十萬元。數月以來，真正作投資性購買股票的人，基本上已停止活動，而市場中買賣者多半是以行生意清淡，沒有什麼別的生意可做，因而進行買賣股票，求獲「十一」差價之利；另有少數人以股價太低，又以上屬各公司派息水平計算過息，認爲多數項目息率在週息一分以上，於是抱「博一博」的想法去買實。在這樣的情況下，買賣商些是並不奇怪的。

不過，不能忽視的是，抱着「博」的心理和求獲「十一」差價之利進行買賣的人，可以說百分之一百敏感性很强，市場中或是海外有些什麼風吹草動，都會很迅速的影響他們沽貨或多買。

上週股價的下跌，股市又轉弱顯然與社會環境造成一步不安有密切關係。

數月以來，港英法西斯軍、警、暴徒、特務四處捕人、打人，已使人們聽聞已慣，大有「久而不聞其臭」之感。亦有些不了解真相的人，以港英法西斯軍警特務要捉人就捉人，尚未受到很大的懲罰，加上港英電台和報紙的渲染，以爲這頭作垂死掙扎的豺狼還很「神氣」。但是，稍爲重視客觀實際的人，他們都會把最後情況作個比較，例如五月三日以前香港社會治安基本上是寧靜的，現在一方面是港英法西斯軍警製造不安，另一方面是愛國的港九同胞被迫起來自衛，以牙還牙，游擊式的炸彈回擊港英法西斯軍警事件，現在已發展到幾乎無日無之。這比諸五月三日以前，是不是顯得港英的統治動搖呢？動盪的結果會如何呢？當年推翻滿清、掃除國民黨反動派在中國大陸的統治權的前夕，也是經過類似的政治動盪，這一點，絕不能忽視。此一動盪，正如枯了根的老樹倒塌前的徵象，除說明這棵枯根老樹在旦夕之外，也說明港九同胞的抗暴激情，已經匯成一股强勁的革命風暴，正以摧枯拉朽之勢，向這斷根老樹沖激而來，加速這斷根枯樹的倒塌。

文錦渡工人和打鼓嶺農民對港英法西斯的懲罰，使港英這隻老狐狸到上週還驚魂未定，它一面宣傳要搞「供應」，一面封閉文錦渡以作「自衛」。但是，這一做法，一方面引起港九副食品供應不足，價格高漲，另一方面又引起港九居民的憤慨，使港英的統治只能起不利作用。這傢伙港英天天說「平靜」、「安定」等等，以企使市面「安定」，以免動搖其統治根基。可是現在連這一點也顧不得了，已到了「病危亂下藥」的地步了。人們目睹這樣的情況，自然對股票買賣有新的戒心了。

星新輸入額未發
星肉類罐頭市俏
有四成貨品缺乏供應

【新加坡十八日航訊】自新加坡對外國肉類罐頭實行限制輸入以來，經已有半年時間，其中部份貨品由於出貨不繼，造成零售價上漲。目前中國出產之肉類罐頭，好多品類，宣告缺貨，逐使購罐者，對於習慣選用之物，無形中增加了生活負擔。

自上季准許輸入之「定額」，在上月廿八日結束之後，迄今第三季輸入「定額」仍未發出，因各輸入商必須根據其所獲批准數量輸入，對各貨定購；其次，自香港海員罷工後，經港轉運的國產罐頭食品已告停頓，故此對新交易無法通行。

在目前正值需要期間，華人通常在這期間祭祖宗及做「普渡」，然後多分回家用，這種比較衛生辦法很快地在各區流行，互相仿效，故此在這個月份之間，罐頭銷路增加了不少，使罐頭在本銷或外銷顯得旺盛，惟貨供不繼，未能發揮更大之銷能力。目前，自國產肉類罐頭貨中，已缺乏百分之四十以上，宣告缺貨，外來之肉類缺貨者爲午餐肉、紅燒排骨等。

國產菜油期貨
又成交數百噸
日台豆油亦各成一批

【本報訊】近日食油市道稍轉暢，內地菜籽油八、九月份期貨續成數百噸，日本和台灣豆油期貨亦各成一批。原定上週末抵港的二百噸美國豆油將改在下週中才能到埠。

內地菜籽油八、九月份期貨開出後，即被本地商人吸入數百桶，大盤成價每擔九十七元，轉手貨亦續有成出，每擔則以一百成交。近期交貨的台灣豆油仍以一百一十元及一百一十二元成交，豆油每擔一百一十三元。十月交貨，菜籽油每擔八百多噸，全爲九月和日本豆油及菜籽油約共成出。據估計近日成出的爲數不少，買賣也比日前較旺，但成盤的仍以期貨爲主。

據商人說，印尼酒水生油向有現貨實盤開出，但因此間生油存底較疏，每擔開價要一百三十元，故未開成盤。上週末後，貨主將大批價抬高，貨早以期貨成出。該批到埠二百多噸，但貨上週末已抵港，預料最快也要本週一、二才能交貨。美國豆油原定有二百多噸貨在上週末抵港，批貨已不能如期運來，約在本月廿四日才能到埠。

星市茶葉
現呈疏渴

【新加坡十六日航訊】新加坡茶葉市場，近來貨源頗爲短缺，目前運到之高級茶葉，均由於輸入關係，方便所促成。目前茶市面告缺，人們分批發出，貨源短缺，此間茶商均感困難。查自三級色種以下，以及二級安溪鳥龍以下，平和烏龍以下，均缺貨，市面上貨品未有運到，故此部份完全未有運到，使是項貨品市面呈現奇缺。目前入口之常用茶類，爲普通中低級貨品，爲數不多，商人以存貨暫時應付，貨源不敷，有代用，短缺，然茶葉銷售在中秋節及年底最多月份，入口商備貨增多。

南華 普慶 珠江 南洋 高陞
後天隆重獻映
兩部巨片同場放映 每天放映三場
毛主席第五、第六次檢閱文化革命大軍
彩色大型紀錄巨片
高舉毛澤東思想偉大紅旗。堅決維護中華民族的尊嚴。
三場放映時間 兩點半 六點 八點半
地雷戰 中國人民反侵略游擊戰事片 盧盧實實 真真假假 聲東擊西 制敵死命

南華 今明兩映 長城公司出品
七彩關銀幕 正宗黃梅調 一點一滴唱遍一我一歌古錦品片
龍鳳呈祥
石傅平鮑秋霞 慧奇凡方 領銜主演
千看萬看看不厭！不看此片錯上錯！
導演：黃域 康收座價

南洋 高陞 今天續映
陳思思 傅奇 王葆真 平凡
五虎將
長城出品 聞名戰將 鐵槍銀劍 今天續映

普慶 珠江 南華 南洋 高陞
戲迷奇遇記 斷腸姑嫂夫 麗鬼冤仇 吳漢殺妻 黛玉葬花
水遠的微笑 星島姊妹花 斷腸玫瑰 芸娘 呂布槍刁嬋
飛龍英雄傳 三鳳求凰 龍鳳呈祥 五虎將 五虎將

珠江 今天映 三鳳求凰 片長時間暫改 兩點半 五點正 七點三 九點半 鳳凰七彩宮闈喜劇
朱虹 高遠 王小燕 鮑方 石磊 吳景平 夏萍 馮琳

香港 中央 北河 英京 英華 油麻地 長樂 筲箕灣 旺角 第六天映 最後兩天 玉女親情 導演 莫康時 的確好戲 你睇過未

飛龍英雄傳 普慶獨家放映 最後一天 王葆真 高遠 主演 攻打惡虎村 大破地獄門 導演 胡小峰 七彩古裝武俠新製作

國際 九龍城 今天仍映 邵氏神話故事傳奇彩色片 鐵扇公主 有出浴的冶艷 有變幻的鏡頭 丁紅 鄭佩佩 何莉莉 主演

今天 風流鐵漢 從頭到尾都唔好咁 特務大戰 肉彈 張仲文 金峰 主演 SHAW SCOPE

民樂 京華 今天 五院獻映 邵氏黃梅調神話巨片 特藝七彩闊銀幕 盤絲洞 于倩 沈依 何莉莉 田豐 導演 何夢華

趙子文教館 醫館 英國部 敬 醫 藥
國豐國產傢俬鋼具公司
中聯搬屋公司 港717922·708973 九631288
遺失聲明
大公報 分類廣告
根治鼻喉·風濕·胃病
蔡氏
銳永余家美針
潘柏頑症
頭暈 心跳 中醫教授彭錦棠
本報澳門分銷處

大公報 Ta-Kung-Pao Hennessy Road Hong Kong 督印人 費彝民

工商界籌備祝國慶
中總常董會決議組織小組委會
委員：高卓雄等十五人 召集人：王寬誠

召集人，立即積極開展有關工作。該小組委員會隨即舉行首次會議，議決如下：

（一）國慶前中總休假一天，會所張燈結綵，懸掛國旗，同申慶祝；

（二）全體小組委員參加港九工商界各項慶祝活動；

（三）定期八月廿五日（星期五）下午三時在中總禮堂邀集工商界人士，舉行港九工商界慶祝中華人民共和國成立十八周年籌備委員會首次會議。

籌委各部門人選